Shanghai, Thursday May 26, 1921. No. 17,333
THE SHUN PAO, CHINESE DAILY NEWS
Published every Morning and Sunday Established 1872.

申報

中華民國十年
西曆一千九百二十一年
五月二十六號 星期四
舊曆辛酉四月十九日
今天四張大售洋三分
第一萬七千三百三十三號

本報始自同治十一年即西曆一八七二年

中國郵政局特准掛號認為新聞紙類

本館開設上海英租界山東路漢口路轉角第二十四號經理及編輯室電話一五七六號營業部電話九十五號公用日夜電話一五二七號

本館定報價目
中國境內每月洋一元一角每三個月洋三元二角每六個月洋六元三角全年洋十二元日本朝鮮同 歐美各國（除法俄德選羅外）每月洋二元三角每三個月洋六元七角五分每六個月洋十三元全年洋二十五元二角新疆庫倫蒙古西藏須先惠郵票不收

本館廣告刊例
頭等長行 登於評前及第一張中縫以二行起碼 每天每行一元四角
二等長行 登於第二三張新聞中縫以二行起碼 每天每行八角
三等短行 以五十字起碼 每天每字一分
四等長行 登於普通地位以二行起碼 每天每行五角五分

聲明假冒

近有不法之徒私刻小號圖章並假出莊票向各行號騙取貨物等情除派人調查追究外特登報聲明務望中外行號注意如有人持小號字條取貨送至小號蓋取回單為憑否則小號概不負責幸勿自悞特此通告 南京路泰昌木器號謹告 甲A2242

懸賞

朱斯芾大律師為懸賞緝拿事案經捕房代表律師檢呈關於浦錦榮案匿名信函一件內稱英胡副領事陸副會審官暨本律師請託運動等語雖屬匿名信件律不為憑但事關法庭尊嚴本律師名譽未便姑容以長奸計除已由英包領事陸副會審官暨正會審官及英胡副領事陸副會審官當庭先後曉諭宣言暨各捕房隨時切實查究外再由本律師懸賞銀元五百元俟將製作此項匿名信函原人獲案證明定判後當即如數發給偵獲人受領以期務獲訊究嚴懲特啓 乙A3200

完全國貨 鷹牌滅蚊盤香

『為欲表揚其效力起見』
※大贈送一個月※

本國為挽回利權起見墾闢大宗荒地栽培除蟲菊精製鷹牌滅蚊盤香專備堂居室燃點一盤蚊蟲白蛉子及其他飛蟲紛紛墜斃效力遠駕舶來品之上每盤能點六小時每盒十二盤祇售洋二角『注意』日本貨每盒須五六角『今為表揚其效力起見自本日起買十盒送五盒以一個月為限』外埠每十五盒裝一箱加寄費四角『欵請郵滙原班回件郵票代洋九折計算』因格於郵政寄費外埠函購請以十盒起碼十盒遞加零數不便裝箱也已設郵局之地均可立即寄到』 浙江省定海縣鎮署旁仙樂種植園工藝部謹啟

上海分設 蕪湖長街陡門巷口 五洲大藥房 新張紀念大贈品廣告

本藥房蕪湖五洲向係領牌支店今因上海完全收回自辦改為分號仍在長街陡門巷口原址營業專售歐美各國藥材醫科器械發行人造自來血等各種補身治病家用良劑以及照相材料千片白金紙婦女化粧香品一應俱全於陰曆四月二十一新張日起舉行特別贈品律均有附贈送品如蒙（詳細刊列贈品章程）各界惠顧無任歡迎 凡現購本藥房藥品一 蕪湖長街陡門巷口五洲大藥房謹啟 丙A672

上海新開 泰豐銀樓預告

本樓擇定英租界北京路觀音閣碼頭翻造洋房一俟工竣擇吉開幕特此先行露布 乙A3187

慎成祥記純洋紙號遷移廣告

本號專售上海寶源紙廠所製連史紙有光紙各種色有光黃表古洋燭紙火柴紙報紙等並自運瑞典英美等國各種道林紙模造紙大小騰光牛皮紙報紙花色繁多不及細載如蒙各埠報館書局火柴廠及各種公司工廠賜顧無不格外克己茲因原址房屋翻造遷移法界三洋涇橋德銘里一衖第三號電話中央四三〇七號 甲A2235

上海裕大蓀記轉運公司啟事

謹啟者上海南站裕大轉運公司開辦時係孫翰卿君經理於民國七年盤與鄙人加添裕大蓀記字樣營業所有裕大票據保證概歸前經理負責裕大蓀記名下與親友担保作證等事於登報日起一律退保均作無效嗣後倘有親友委作保證者須蓋鄙人印章為憑因分先後手續起見特登申新兩報聲明諸希公鑒 王兆蓀啟 乙A3195

英商薛和洋行廣告

本行開設上海四川路一百二十八號門牌專辦進出口各種生意承接各省兵工廠造幣廠造船所各項鋼料機器及應用品物本行各國聯號皆著名廠家如英國失非而城所鑄之各鋼料倫敦廠所造之各機器比京亨寶廠所產之厚玻璃及孟林鋼板鋼條美國各廠所造之機器及運貨摩託車開山炸藥各種紙料並美國紡織公司試用過之全部紗機及附屬各機件瑞典國所製織襪針澳洲所產之機器皮帶及鞋皮等上列各種名目繁多不及細載貨物精良價格廉賤如蒙各商號廠所賜顧訂購請惠臨本行接洽曷勝歡迎 薛和洋行薛士登謹白

貿勒洋行自行清理通告

陽曆六月十四號星期二午後四時在愛多亞路七號薛邁羅辦公處舉行債權人集議此佈 理帳員A. McLure D. W. Duguid啟 五月廿五號 乙A3198

黃煥昇律師代表大中絲邊洋貨號聲明遷移

大中號開設九畝地春源里房屋狹小不易發展茲為擴充營業起見於四月十九日遷入英界三馬路延康里三百零五號新屋內重行開張所有該號欠人到期之欵請在一星期內帶同清單親至法界嵩山路二十號本事務所對賬照領人欠該號之欵除到期應付者外仍照向例繼續往來特此聲明 律師黃煥昇啓 乙A3196

揚子機器製造有限公司股東聯合會開成立大會啟事

本聯合會自經登報宣布後簽名加入者已有多數茲以時機急迫特定於本月二十七日即陰曆四月十九日下午三點鐘假青年會開成立大會議決進行辦法凡我股東務請屆時惠臨其遠地股東仍請隨時函電加入為荷 乙A3201

咨照鑫大彈花公司股東速來結帳

歐嘉路邊華界鑫大公司去歲各股東所彈花工廢邀不來結賬今停止營業迄今四月損失甚巨營業難期發達鄙人不得不出售離職特登申新二報咨照各股東限于一禮拜內來公司結賬如逾期不到祇將股單作廢毋謂言之不預也 鑫大彈花公司經理謝錦源啓 甲A2234

聲明遺失收條

本月初九日由楊三省君介紹鄙人與李志萬君各半合購沈丹丞祖遺沈敦本戶則田一方坐落法界安納金路揀斐德路南係上邑二十五保九圖罔字圩第二百八十九號業戶沈敦本田一畝三分二厘八毫又第二百八十九號胡炳咸劃入沈敦本田三分六厘二毫又第二百九十六號沈敦本田一畝〇二厘共計方單一田二畝七分八厘正所有契據方單均由李君收管轉辦道契鄙人付出淮海票洋七千五百元經李君立具收條一紙交鄙人收執不料該收條在途遺失合行登報聲明作廢他人拾得亦屬無用能將該收條送回者謝洋一百元決不食言 寓英租界福州路M字五四二號門牌查益生白 甲A2224

趙柏友啟事

日前為小兒舍姪完婣承諸親友寵賜隆儀至深感荷茲謹將筵資二百元移助甯波佛教孤兒院以為諸君子造福叩惟公鑒 乙A3192

看看看 香港樂天報出世

先送三期 不收報費

當按址送上特此奉告價目每冊五分每年一元二角外埠郵費照加 代理樂天報發行所三馬路一號愼餘洋行洪世昌君

啓者現因邪說橫行充塞仁義人類幾及於禽獸此有心世道所為痛哭流涕者也本會同人為維持風化起見故特創樂天報以孔教為主以釋道為助務期止息邪說挽救人心當亦大君子所表同情者乎茲已於夏曆四月初一日起每逢朔望出版閱報諸君請掛號或將住址函寄該埠代理發行所 總發行所香港海旁東九十六號三教總學會謹啓

大號哈德門香烟

千金難買這一笑惟大號哈德門香烟可以換之

中國製造

清香和順美人所愛也 大號哈德門香烟 氣味芬芳為市上獨一無二之品最受閨閣歡迎

駐華英美烟公司 英美烟有限公司總理

空包一只換烟一枝 空包十只換烟一包

上海麪粉交易所第二十二號經紀人源隆昌緊要啟事

頃閱新聞報載滬商曹星伯等呈控麪粉交易所有經紀人源隆昌經手代無錫客賣出麩皮數千包因虧折甚鉅致客一投黃浦一吞藥水自盡一節純係向壁虛構閱之不勝駭異查原呈既稱係去歲九月情事當時何以噤若寒蟬時隔九十月之久始行具控且該無錫客二人究係何姓何名呈內並不指出其為捏詞妄控意圖破壞至為明顯但小號代客買賣悉依法令辦理現既奉官廳飭查是否虛實不難水落石出惟事關小號名譽在官廳未經查復以前不得不登報辨誣以袪衆疑敬祈各界公鑒是幸 乙A3179

天信洋行啓事

啓者本行買辦於陰曆四月十五日止歸周望槐顧銓甫兩君接任所有前買辦馮庭湘君因別有高就如有以前人欠欠人各帳均歸馮君自理與周顧兩君無涉本行剋下經理進出口各貨及輪船代客裝貨倘蒙賜顧無任歡迎 ◉江西路五十八號天信洋行啓 3181

江灣賽馬一天

陽歷五月念八號即陰曆四月念一日下午一點半起賽是日備有專車上午十一點五十分十二點四十分下午一點十五分特此佈告 萬國體育會啟

羅美牌汽車出賣

鄙人剩擬將皮篷式美國四座汽車一輛出賣該車用油極省每架倫可走十四五英里車向歸敝人自駕車身及所有什件俱屬完好車內機械異常堅固向來無需修理且車身新漆該車需價二千一百兩如照目下市價須銀五千五百兩鄙人因未置該車之前已向英國定購一輛剩已到申故擬將美國汽車出讓如有意者請駕臨黃浦灘一號長利洋行向大班赫美兒接洽可也 甲2222

亮件洋行遷移廣告

啓者本行於陽歷五月念五日遷移至英界江西路念二號（即四馬路北首前老公茂洋行舊址）如蒙惠顧及往來信札新請照至該處是幸 亮件洋行啓 DA402

寧波和豐紗廠十支棉紗加重廣告

本廠所紡十支紅白荷蜂牌棉紗條勻色潔花淨絲韌久已遐邇馳名運銷天津牛莊烟台四川長江廣東福建以及香港等埠歷有年所均荷歡迎每小包原重十磅零二五茲為格外優待客起見自辛酉年四月分為始再加重二五共計每小包十磅零半左手中嵌小絞兩札右手中嵌小絞一札除另添仿單外恐未週知特登申甬各報先行廣告伏希公鑒 乙A2068

三馬路同安里德裕參行擴充開幕 隨價送優待券

本行開設多年貨真價實包退包換久蒙惠顧諸君稱許茲因擴充營業所有美國洋參吉林人參野山別直關東鹿茸等補品無不選擇道地裝式美觀送禮最宜自四月十九日起加贈優待券以表歡忱此佈 電話中央三五二九 乙A3177

哈哈聶溫達君又來了

電影中的偵探劇 聶溫達君是個鼻祖 不論外國人與中國人個個知道他的 一千九百十四年後 歐洲戰事發生 聶君投軍效力從此便沒有他的影片看的人盼望得眼都穿了 誰知他投軍後在軍營裏充當偵探幹了一番大事施展着他真實的偵探本領及至大功告成 攝了一張六千尺長的影片 劇名秘密外交 就是他親身經歷的事情所以與別的偵探劇不同 與空中樓閣的偵探劇更是不同 這本電影攝成之後 聶君名重歐西 此數年前更覺聲價十倍 渴想聶君偵探劇者尤為不可不看 本戲院既悉有此佳片 特地不惜重資 由歐載運來華 於下星期五（即夏曆二十夜起）映演 戲資照舊 不加分文 上海大戲院啓 戊A2115

限期停止換烟

本公司前出小龍山牌香烟現經決議停止製造業已通告各同行將小龍山空殼換烟限於一星期內停止不再兌換恐未週知合特登報聲明 上海三北烟草公司啟 乙A3191

愛國諸君請吸大龍山牌國貨香烟 各烟紙號均有經售

本公司（一）香味濃厚吸之有益衛生（二）絲黃亮純（三）用上等烟葉製造國貨香烟悉心研究具此四大特色訂價公道可以減輕銷耗（四）完全國貨挽回利權外溢務望愛國同胞提倡國貨振興實業是所盼禱

◉事務所在勞合路念七號 電話五千九百九十四號 三北烟草公司謹啓 乙A3190

大好機會

本屆遠東運動會在上海舉行 本館除供給會場應用各種運動用品外並定於陽曆五月廿七日至六月十日止以本埠門市爲限特價發售各種運動用品聊表贊助之意茲將各種用品列下

各種球類 球拍 球網 球架 鈎和球杆 汗衫 絨衫 鞋子 帽子 脚踏車 界線帶 分界器 擲鐵等件無不齊備

上海棋盤街 商務印書館發行所

旅行與攝影

首夏清和風物明媚旅行攝影最爲適宜本館所備「照相器具」價廉物美種類甚多如承 光顧選擇格外優待以副 雅意

商務印書館啓

敬告醫家

君如訂購中國醫學大辭典

▲可省購他書千百種 ▲可增加無數新智識 ▲臨證時可得一助手 ▲當室藏方一檢即得

定價十二元 預約六元

六天後截止

商務印書館啓 (31)

橡皮底鞋

旅行 散步 擊拳 拍球 均宜購備

此鞋爲美國克羅司鞋廠(La Crosse Rubber Mills Co.)出品去年裝運來華備受歡迎今年銷數益旺購請從速遲恐無及 男女孩童大小俱備印有價目單奉贈

該廠復有一種套鞋現亦運到雨天出門時套着鞋外即不致被泥水穢汚大小均備價值甚廉

中國總經理 商務印書館

中華書局新出版 英文 尺牘 會話

(中學校及師範學校適用)

▲精珍英華商業尺牘範本 書爲英國 Pitman 廠所著 ▲精珍英華會話範本

▲尺牘▲ 最新英文尺牘大全 精珍英華尺牘範本 ▲會話▲ 中等英文會話教科書 英文學生會話 最新英華會話大全 精珍英華會話範本 華英商業會話 英華商業會話範本

中國語法講義

孫俍工先生編

◉每冊定價三角五分◉

這部語法已經經過南京實地試驗：第一次是湖州第二師範，第二次是長沙第一師範。

序一 邵力子先生 序二 陳望道先生

上海亞東圖書館發行 (25)

徵求最近各界要人

商學政軍紳 姓氏事略

我國各界知名之士甚夥然欲詳其行事實無成書可資檢查即有官之鐵亦祇限於少數人而已其他人才散立於各界者則付諸闕如本局有監於此乃羅述斯籍以政紳商學軍各界將個人事略寄本局以便印刷成書價發售欲知各界傑出之士不難一查即得有裨實用爲人人必備之書徵求詳細章程登每日時報封面廣告閱者注意爲盼

上海望平街有正書局謹啓

真本兔谷算命術初一出書

本書准於陰曆五月初一日完全訂好預定諸君屆時可持券向原定處取書 ▲上海貴山路義品里三百六十號▲ 國粹保存會謹啓 上海四馬路中市世界書局 丁A 915

歐戰期間中日交涉史

▲劉彥先生新著 (定價)一元四角 出版

是書計十餘萬言、共十二章、第一章日本攻青島與二十一條中日協約、二章袁氏稱帝之中日關係、三章鄭家屯事件、四章日俄同盟與中國之關係、五章日美宣言與中國之關係、六章中國參戰與南北戰爭之日禍、七章福州事件、八章日本之侵略北滿、九章日使署收容中國禍首事件、十章琿春事件、十一章取消中日軍事協定、十二章新銀行團成立與滿蒙除外、▲寄售處上海商務印書館泰東圖書局 丁A 923

惜蕃王禹襄書例

堂幅六行爲限四尺四元 加長一尺多一行各加一元 屏條三行爲限照堂幅減半 楹聯五六七八言四尺三元加長一尺加一元字多另議 橫幅 同堂幅 屏條 扇冊 百字內每頁二元 榜書每字方尺三元逾尺按五寸遞加 壽屏另議 碑誌另議 以上真書定例 篆隸加三成 行草減三成 墨金加一 通信處法界長濱路關帝廟對門八百三十一號孫宅 收件處北蘇州路三十四號裕昌煤號河南路九華堂寶記及各大紙鋪 乙A 2633

大批古物寄售

本堂寄存古物甚富銅器則上自商周下迄兩漢瓷器則上自北宋下迄清初皆係極罕珍之品非有古籍可證即有銘識可證無一疑似之點此外玉石竹木或雕或琢以及天然品如英石端石大理石菊花石之類無美不備統計不下二百餘件且多能大器各有錦盒裝置尤便携帶遠行邇因烽火連年金融枯竭收藏家影響所及勢不能不割愛出售爰寄存本堂懇爲介紹竊以中外人士不乏鑑賞名家如有願備鉅資承受者希即枉駕長沙四堆口四號陳宅參觀並面商一切惟於未來前數日務須飛函通知以便在家恭候庶免他往致失歡迎是爲至要

長沙陳氏晚香堂主人告白 甲 2131

湖南工報出世

本報已於五月十六號出版每日一大張內分 輿論 中外新聞 本省新聞 工業新聞 工業研究 雜記 小說 等類報費本埠每月大洋四角外埠加郵費一角五分凡海內外宏達之士有願投稿及訂閱者 請惠函長沙貢院西街工報館可也 乙A 3168

貿孚器木號遷移預告

本號今因翻造房屋擇舊曆五月朔日暫移抛球塲西首四十一號門牌照常交易一俟新屋落成仍回原處交易凡各處賜寄函件請投抛球塲西首四十一號可也特此佈告諸惟 公鑒 A乙 3135

交通部通告

爲通告事本部現據……照九年十一月四日公布條例辦理……屆滿明展限如因急用不及遂册簽展者亦准原照照用均至五月底爲止此爲注重急賑起見其他不得援以爲例除分行並分飭各路遵照外特此通告

上海孤兒院鳴謝

謹啓者 沈緩雲太太 捐助敝院特別經費 洋五十元 拜領之餘無任感激除填具收條外特此登報鳴謝以揚仁風 A2102 戊A 1785

洋房招租

茲有樓房上下二十餘間地點在法大馬路外灘十二號前面餘地可停車輛四處往來出入尤便於此地點房屋開設交易所第一相宜並可訂立年限如欲租者請向本帳房面議可也

立德油廠事務所啓 甲A 2187

聲明支票作廢

茲啓者小號向韓福祥購買剪口鐵七百餘擔於本月十三日送與支福源莊第廿七號陰曆四月二十日期元二千零五十兩嘱打棧單不意該號主韓舜卿於十四日潛逃棧單未曾交來茲已咨照福源莊止付前項支票作廢特登申新兩報聲明望各寶莊號注意切勿收用爲要

瑞大鐵號啓 甲A 2207

恕訃不週

先考鑑之府君慟於辛酉年三月十一日卯時壽終滬寓距生於清道光三十年庚戌十一月二十一日丑時享壽七十有二不孝等奉侍在側親視含殮遵禮成服茲擇夏曆四月二十日假西門關帝廟領帖二十四日舉殯回杭州原籍安葬苦塊昏迷深恐訃告不週用特登報佈聞 遵遺命棄繐 不孝孤哀子高克訥 克毅 克振 克木 克仁 泣血稽顙 伏乞矜鑒 上海老北門內西獅子街十號本宅 乙A 3168

新世界又要開幕了！

思想的ノ藝術的ノ優美的ノ高尚的ノ衛生的ノ雅俗共賞的ノ空氣新鮮的新世界ノ不日重行開幕了！新世界是游戲場的鼻祖！新世界是學士文人的薈萃所！新世界是閨閣名媛的游息地！新世界每次停幾時營業ノ要遵必有一番大整頓ノ重新ノ總是人人叫好！個個稱奇！前幾天我們因爲新舊交替ノ暫停了營業ノ趁此機會ノ我們大加整頓！修理的修理ノ布置的布置ノ漆的漆ノ換的換ノ現在內部既經整頓一新ノ自然我們又要歡迎各界諸公來游玩了！諸君聽好消息罷！ ZA 3147

先施公司大減價二十一天

由陰曆四月初五日起至念五日止

寧興快輪二十日禮拜五開往福州

三北公司啓 乙A 3188

淮通輪船開往天津

本行淮通輪船准於禮拜六即陰歷二十一日直放天津如小行帳房面洽無任歡迎 貴客裝貨請至江西路五十八號天信洋行帳房 ZA 3162

招商局廣大快輪准本月廿一日即禮拜六開往香港 廣東

本輪陳南屏啟 甲A 2248

招商局新銘快輪准於本月二十一日即禮拜六晚開往烟臺天津

◉本輪帳房關謹啓 A甲 2236

科發大藥房醫藥部調劑部理化儀器部擴充開幕紀念減價一星期贈品

本藥房現因營業擴充、配方擁擠、舊屋不敷應用、特在東部(即前香水化妝品發行所)後面、新建大配藥室、將原在西部之調劑部(即配方子的)遷入其中、現有各國藥劑師八人、專門趕配各國藥方、日夜不輟、以後配方、可無擁擠等候之虞、其西部之藥料部、亦遷至東部、與香水化妝品部併合、西部全部改爲醫藥理化儀器部、發售德國儀器、並將樓上原有之儀器室、改爲樣子間、陳列貨樣、任客參觀、醫院用器械、福脫來史橡皮器具、琺瑯器具、玻璃瓷製化學用器、百格飛沙濾缸、各種天秤、以及一切醫藥理化用儀器、茲已佈置就緒定於禮拜一(即五月二十三號)開幕、特將東西兩部、各種貨品、(香水化妝品藥料儀器)減價七天、並附有贈品、以答惠顧諸君之盛意、謹此通告、

上海南京路科發大藥房啟

中國紅十字會時疫醫院開幕通告

本年天氣寒煖不時聞已有患症者發現滋蔓可慮本會爲防疫未然起見特開辦時疫醫院仍在天津路三百十六號舊址房屋擇於陽曆六月一日開幕專治急痧霍亂吐瀉吊脚痧等症務請官紳商學各界諸公屆時賁臨參觀指導進行無任盼幸並望患者至本院診治切勿拖延自誤性命本院備有汽車運送病人非常安穩迅捷如需用時隨時通知預備並不收費或用中央五百六十八號電話亦可

中國紅十字會 會長汪大燮 王震 [illegible] 唐元湛 謹啓

代收捐欵處 中國銀行 交通銀行 上海鹽業銀行 浙江興業銀行 通商銀行 招商總局 本會南北醫院 ZA 3140

上海市民施診醫院開診廣告

本院定於陽曆五月二十六號(即陰曆四月十九日)先行開診院址英租界寧波路四五號 診時間上午九時至十二時 下午二時至四時 院長杭辛齋啓 2053

寶克洋行擴充保險啟事

啓者本行開設上海已歷二十餘年專做進出口貨及水火保險信用卓著今因擴充保險營業利便各界投保起見無論本埠及內地大小各商埠一律均可承保賠欵格外迅速取費尤爲低廉並聘程綬三先生爲華總經理程君久辦保險事業富有經驗且辦事誠實素爲各界推許如荷 賜顧請駕臨廣東路十九號半二層樓與程綬三君寫字間接洽可也(電話中央一八一八) 寶克洋行保險部啓 AE 2108

上海順利水火保險總公司敬聘克魯倫啟事

鄙人於保險事務歷有經驗前任裕豐保險公司總大班已十有餘年現因另有職務故已向該公司辭退今鄙人已任上海及順利保險總公司大班專保水火及汽車等險於中國各通商口岸均設有分行及經理等倘遇不測鄙人有自主權衛賠欵異常迅速如蒙惠顧請移玉至新康路三號三層樓上本行接洽毋任歡迎 電話中央五四六九 四一〇四

上海順利水火保險總公司聘請葉志祥君爲華經理

現於陽曆五月份起就職視事凡各界惠顧請移玉至新康路三號電話中央五四六九號莫不格外克己以答雅意 順利洋行大班克魯倫啓 ZA 3047

河南救濟正券 四月廿三日 五月初六日開獎

慈善救濟副券 五月初九日 四月廿八日開獎

上海老北門東廣匯源連中湖北本月開八十彩正券頭彩 (二千三) 誌禧

第三十期頭彩由小號門莊分條售出又第二十八期二月二十日開頭彩亦由小號售出得主早已購明現售第二十三期開彩諸君快購爲盼此佈 河南正券總分號 民國路老北門東首對面 共舞臺南耶穌堂 匯源號啟 乙A 3693 廣

上海萬寶源連中湖北正券式彩誌喜

第三十期四月十八開二彩第二萬五千七百八十九號并上下附彩均由本行門莊分條售出得主台衙容後聲明本行旬日之內連中頭二三大彩數次異稱財臨旺地現售義賑鬮券後天開彩河南正券念三開浙江正券念六開各種獎券將近開彩諸君再賽頭彩捷足先登快購買門莊公道批發克己外埠原班回件郵力自給 老北門西新街對面總行 新北門西分行 民國路西耶穌堂對面萬寶來聯號全啓 乙A 3169

湖北有獎正券第三十期電傳五大獎捷報

○頭獎 七百五十三號 廣匯源售出 二萬七千 五十五號 二千四百七十二號 大東售出 ○二獎 二萬五千七百八十九號總局 ○三獎 二萬三千五百四十號總局 ○四獎 五千五百五十六號松江廣源祥售出 ○五獎 二萬八千九百四十一號杭州支局售出 乙A 3194

●第念七期副券准四月廿八日開獎

江都振揚電燈股份有限公司發息告白

本公司庚申年官紅利准自夏曆四月二十日起一律發給凡我舊股東諸君暨新股東請帶收摺屆期至本公司帳房按股算付隨取庚申年帳略除通函外合行登報聲明

江都振揚電燈股份有限公司董事會謹啓 A 946

周成大律師代表揚子機器製造有限公司股東聯合會啓事

本聯合會係由揚子機器公司股東所組織以維持股東所有權利改良公司進行辦法爲宗旨現今列入發起者已有數千權之衆茲特委托本律師辦理進行手續股東諸君有願加入者務請於三日內惠臨愛文義路聯珠里一五二三號本律師事務所簽名爭勿自棄權利爲荷 ZA 3167

上海棉紗交易所召集創立會通告

啓者本所第一期股欵業經收齊茲經籌備會議決定於五月二十九號(即陰歷四月二十二日)星期日午後二句鐘在愛而近路本業公所開創立大會除另函通告外特再登報佈告

上海棉紗交易所籌備處啓 ZA 3079

恕計不週

不孝富焯等罪孽深重不自殞滅禍延 顯考大總統旌表孝則生福區額前大通總商會會長清封朝議大夫善夫府君慟於民國十年五月七日即夏曆辛酉三月三十日酉時壽終正寢距生於前清道光二十三年癸卯十二月十一日午時享壽七十有九不孝富焯松隨侍在側親視含殮遵禮成服謹擇於陽曆五月三十一日即夏曆四月二十四日發引暫厝大通普濟禪林俟諏吉再行扶柩回籍安葬叨在戚世鄉友族誼恐未週知特此登報 訃聞

孤哀子富焯 富松 泣血稽顙

喪居大通和悅洲三道街本宅 甲A2194

國立東南大學南京高師招生廣告

大學招預科生一百二十人高師招一年級生共一百二十人均定於八月二十三日起在南京北極閣下本校舉行入學試驗欲知何項章程者請將姓名住址詳細開列並附郵票二分寄交本校招生委員會辦公處當即照寄 乙A2089

會審公廨公告

為已故王財興遺產事案據克雷斯律師代表王才運稟稱王財興於一千九百二十一年五月十四日身故按律王才運為已故王財興遺產管理人請求給諭接管遺產等情茲特登報通告凡欲反對王才運接管該遺產之權務須於十四天內到廨聲明理由如逾限不到本廨即准王才運之請給諭管理此佈

民國十年五月十八日諭 正會審官 乙B3123

上海公共租界會審公堂理賬員通告

為金星藥房何榮坤破產案各債權人務必於本年五月卅一號以前將欠款細賬開送本理賬處逾期概不承認凡人欠各戶亦應立即將款付下勿得延誤此佈

民國十年五月念一號 理賬員薛邁羅白 愛多亞路七號 乙A3111

上海公共租界會審公堂理賬員通告

為興和號破產案各債權人務必於本年五月卅一號以前將欠款細賬開送本理賬處逾期概不承認凡人欠各戶亦應立即將款付下勿得延誤此佈

民國十年五月念一號 理賬員薛邁羅白 愛多亞路七號 乙A3109

怡春堂牋扇莊遷移廣告

本號開設上海拋球場歷有年矣茲因原處房屋翻造今遷移在英大馬路中望平街口七十七號三層洋房一俟裝修完備擇吉開張謹此佈告●電話中央二九一〇 乙A3157

買予木器號啟事

啟者本號向各號行購取貨物必須送到給蓋回單圖章為憑否則無論蓋印何種圖章概作無效特此聲明諸希 公鑒 乙A3137

上海華商證券交易所收股廣告

本所新股收款期限前經登報廣告在案茲查本月二十五日起至三十一日止為繳納加價股股款之期凡持有此項購股憑證者屆期希即持證來所繳納為荷再此項憑證祇憑證不憑人合并聲明 乙A3169

上海華商紗布交易所啟事

本所現定陽歷六月二十三日起至三十日止（即夏曆五月十八日起至二十五日止）徵收第二次股款每股計洋十二元五角每元作規元七錢二分特此通告股東諸君屆時務希備齊股款隨帶第一次交款收據前赴南京路民樂里三十三號本事務所領取繳款證持向指定銀行交銀可也 乙A3143

泰縣泰來機製麪粉公司舉行股東常會發給股息紅利廣告

各股東鑒本公司定於舊曆四月二十九日午後二時在上海後馬路乾記弄本公司舉行股東常會先期持請股票向本公司驗取入場券以便屆期憑券入場至股息紅利定舊曆五月初一日起在本公司憑股票發給此佈 泰來公司董事會啟 乙A2908

南通復新麪廠股東常會廣告

本廠謹擇於舊曆四月二十三日下午二時假座城南別業開股東常會報告上年營業情形凡我股東屆時務請 惠臨曷勝榮幸 甲A2195

山東嶧縣中興煤礦有限公司開股東會廣告

本公司訂於本年五月二十九日即舊曆四月二十二日下午二鐘在天津意界本公司開第十一次股東常會報告上年營業情形分派餘利請各股東於會期前五日將股票息摺送本公司掛號換給入場券以便招待除函達外特此登報通告 中興煤礦公司董事會啟 甲A1905

統益紡織公司換發股票及預息存單通告

本公司股票業已填就各股東請於即日起携帶歷次股款收條至天津路鴻仁里五百十一號本公司事務所換取股票及庚申年終止預息存單並發給印鑑條至白一連是項印鑑條請按格填明蓋章於換去後七日內送至本公司蓋取回單或由郵局掛號寄下以昭慎重而資信守諸希 公鑒 上海統益紡織股份有限公司謹啟 乙A3080

南通崇明大生分紡織公司舉行股東常會及付息通告

本屆本公司股東會經董事會議決通廠定於五月二十四號（即陰曆四月十七日）上午九時崇廠定于同日下午二時在南通城南別業舉行報告上年營業賬略及一切情形並提議事件凡我股東屆時務祈蒞臨如因事不克到會即請委託代表與議並希先期通知以便接洽再通崇兩廠皆定於五月二十七號（即陰曆四月二十日）起在南通唐家閘崇明久隆鎮本廠事務所及上海九江路二十二號淮海銀行發給正息餘利屆時請携帶息摺至上列各處收取為荷 乙A2927

大源製鹽股份有限公司開兌丙辰紅利存券通告

本公司茲經董事會決議所有戊己兩年年結決算業由監察人核定應即將從前所發丙辰紅利存券以戊己兩年結之盈餘抵兌為此通告希各股東

凡持有此項存券者即日起向揚州上海本公司憑券書數目兌付惟向上海支取者須先將券交付換取收條候寄揚號核對根簿後憑收條付款敬乞 各股東查照為荷此佈

本公司 上海白克路四四號 揚州左衛街 ◉董事會謹啟 乙A3128

通易銀行籌備處啟事

本銀行股份已由發起人認募足額照章繳齊掛號定於陽曆五月二十五日開始收股至陽曆六月十四日截止繳股者請於期內至下開收股處各處繳納掣取收據

收股處（上海）漢口路兆福里通易銀行籌備處 北京路興業銀行 河南路民新銀行（天津）直隸省銀行 興業銀行 乙A2094

中南銀行截止收股廣告

本銀行額定股本二千萬元先收四分之一即銀元五百萬元除由創辦人繳足三百五十萬元外餘一百五十萬元儘國內外資本家附入以示利益公諸同胞之意自開募以來極蒙踴躍茲訂於五月三十一日為收股截止日期凡附股諸君祈於截止期前向本行各埠代收股款各行號繳股並領取收據為荷 中南銀行籌備處啟 乙A1945

中南銀行召集創立會公告

茲訂陽歷六月五日星期日（即陰曆四月二十九日）午後二時在上海四川路六十六號本分行三層樓開創立大會提議章程選舉董事監事凡預股諸君除照交股時所開住址收寄通知書入會證及委託書外其有未將住址向本處聲明無從投寄者請於六月三日前持股據赴本處驗取入會證以憑到會與議特此通告 中南銀行籌備處啟 乙A2043

震義銀行開幕廣告

本行資本總額一千萬元收足二百五十萬元經中國財政部幣制局義國領事館批准註冊茲定於五月二十八日開幕辦理一切銀行紙幣業之權務如蒙諸君賜顧無任歡迎特此通告

總裁劉文揆 副總裁李恩慶 襄董姜兆璜 幫理柯紐良 張肇達 京行行長吳乃琛 副行長胡仁鏡

地址北京東交民巷桂樂第 電話東局一三八四 一一〇二三 一九八三 乙B3110

天津勸業銀行開幕廣告

本銀行現在天津法租界八號路三十二號設立分行定陽歷五月廿六日上午九時至下午四時正式開幕敬備茶點屆時務請各界惠臨無任企禱 勸業銀行董事潘復 盧和德 榮宗敬 靳雲鶴 沈化榮 北京總行行長任張壽齡 副行長吳鼎善 天津分行經理李維慶 竺兆稔 乙A3163

上海中華懋業銀行廣告

本行中美合辦額定資本美金一千萬元奉中華民國中央政府特准立案並特准發行兌換券專營國內外匯兌承辦長短期借款收儲各項定期活期存款貼換期票經收中外各種票據交易各種債券買賣生金銀及外國紙幣並介紹美國資本家投資於中國可靠之實業凡銀行應辦之業務本行無不備具如蒙 賜顧格外克己本行庫內並備有美國最新避火之保管箱專候顧客來行租藏貴重物品保管完密租費極廉欲知詳章函索即寄

總理錢能訓 協理徐恩元 唐默思 總管理處北京 分行號北京 天津 漢口 上海 濟南 哈爾濱 石家莊 小呂宋 通匯地點國內各省各通都大邑國外紐約舊金山倫敦巴黎橫濱以及其他歐美各大商埠 洋經理耿愛德 華經理沈志賢 沈成栻 謹啟

電報掛號三一七七 電話中五八四一·五八四二·五八四三· 乙A2662

浙江地方實業銀行儲蓄處廣告

本銀行附設儲蓄處業已五年辦理各種儲蓄存款利息甚優已為各界所深知本年因鼓勵各人儲蓄起見定期存款之利率更為增大整存整付存款最高年息一分 零存整付存款最高年息一分二厘 每月存洋一元十年後可得洋二百零九元十五年後可得洋五百零五元訂有各種存款細則如蒙見索即當奉閱有志儲蓄者盍興乎來

本銀行開設杭州太平坊電話一五三號又一五六號 上海北京路第三十九號電話中央二一四七號中央三一四五號 海門海門鹽號弄第十三號 蘭谿蘭谿東門內縣前街 7158

金城銀行廣告

本行額定股本五百萬元已收四百五十萬元遵照銀行則例公司條例呈經財政部農商部核准註冊專理一切銀行商業業務中外各大都會商埠均有特約代理處並於天津上海兼營儲蓄事務特此廣告

天津總行設在英租界中街第二十號 儲蓄處設在東馬路 北京分行設在西河沿 漢口分行設在歆生路九號 蚌埠辦事處設在

上海分行設在南京路四百七十六·七·八號 儲蓄處附設行內 電話經理室中央二三五〇 營業室中央三八〇〇 國外匯兌室中央三四四〇 電報掛號均掛定 樂字（七〇〇七）

南京辦事處設在下關二馬路廣安里 1757

人造自来血

人造自来血能增加血液有添精益髓之功
凡身體虛弱者無論老少男女服之均有奇效
定價每大瓶二元小瓶一元二角 上海四馬路五洲大藥房發行

❋時評❋

◉諒解之日 （冷）

各國之間如英法德者雖經敵戰之後雖亦有齟齬之時而終有諒解之日如最近之上西萊西亞問題即其確證也至於中國各方之爭鬭者如已成敵對之南北者固無論矣即同在一方之人既有齟齬之起即無諒解之時若京津間之會議歷時雖久而無一事能成者亦以是也欲人諒解必先以真意示人人能知其真意之所在而後可以諒解今如某使所言目的不同失望則一所謂目的者何固未當一一明白以示人也亦以其事私秘懷此目的者不得不以烘雲托月之法以出之而人之拒絕之者亦可以隱約之詞對付之於是各人之真意終勿示人而各人間之諒解亦終無日矣

學界學生購本行之漂標洋
細斜紋等作夏季操服最稱
合宜泰西假羽紬製作常禮
服鞋襪衣帽堪稱無上佳品
洋紅布則作為婦孺衣着最
為美觀若裝飾屋內門窗帘
具尤屬佳美無比或旗彩均
宜至於本行原布細布漂布等
皆為本行獨出之佳製堅固
結實為家庭必需之品凡購
者宜細擇有元芳牌者就
商標者為佳
上海四川路三十三至三十四號

禮拜一拍賣

押款房屋田地

壳件洋行 始創自同治九年 即英一千八百七十年

准於五月初八日下午四點鐘在本行拍賣押款權人不理之委託產業計開鴻抵押到期南門外產業坐落無錫縣一屋上並有房屋樓厢平地基十七分七毫五絲又共計田畝安區崇備區等各區之產業二百十八畝如欲看至本行面詢契俱全一切貴客請詳單均可 此佈 壳件洋行啟 D396

招尋小孩

於四月十六日早十一點鐘走失女孩一名十四歲小名根弟面圓身穿白布細布頭梳小辮子洋布褲花鞋知其下落者報信到北京路過共謝洋若干元倘有送到者酬謝洋五十元決不食言 張金榮 張金盛 甲B2215

華民商業函授學校

本校分英文三科商業專科算學科教授富有經驗者擔任講義詳細郵費章程寄附上海北南三陽三號洋房 甲B2153

招請買辦

茲有某洋行出口貨物豐水三或擔任搶辦六請接洽十致函如單一保股萬元須繳金保證之有一切無等作道價值概位擬聘實新進從者為現契館者信報箱 戊B2061

為書畫大家言

諸君如欲一觀天下名人墨跡唐宋元明清世所罕見之書畫名品請以通信購買真跡者先日期原聯翰墨界耳結世神功界通諭之處首眾施德所之啟 戊B2120

遺失票莊

新衙門人於昨夜由大寶館失單福康莊十千一百廿票一張六百元正遺失人在法租界外寶莊掛失無論何人拾得作為廢紙此啟 甲B3203

遺失派司

一九一九年由橫濱至大連之口計派司一件原有千二○1/46小號S. S. Kaga Maru號十八號口遺失今已業經申報公司聲明作廢 甲B

浙路證券遺失聲明

啟者漢口遺失浙路證券五百元文號碼係○七六○二○…… 漢口代理處啟 甲B2213

註失股票聲明

部人高字第一百二十號股票八張……遺失該股票除已登報掛失外特此聲明作廢 瑞大鐵號啟 甲乙2214

遺失派司

今有紙號內第二四十六號通派司一百九十包…… 記南啟 甲B2163

遺失棧單

本號在途遺失棧單一號十二包向泥水號取貨…… 秀阿記啟 甲B2197

收據作廢

茲遺失業行收據代英六十…… 甲B2206

聲明支票被竊

部人於昨日下午在七八點鐘…… 甲B2118

局條被竊聲明

四月十四日…… 永義祠局啟 甲B2239

遺失議單

即郵局人日…… 甲B2237

聲明遺失

甲B2102 黃涵記啟

受盤聲明

新常東門外…… 甲B2208

受盤聲明

福州路…… 永明公司啟 B2223

光華毛巾織造廠

上海小花園…… 甲B2956

禮拜四拍賣

住宅

魯意師摩洋行 創始自同治十三年 即英一千八百七十四年

准於十九日星期四下午三點鐘在本行拍賣寶山路第三號住宅內廚房書房及傢具食物木器等一件並有洋琴一只…… 魯意師摩洋行啟 D889

禮拜四拍賣

遭火押店

魯意師摩洋行 創始自同治十三年 即英一千八百七十四年

准於今日下午二點鐘在北新街民角門外被火焚燬之押店內拍賣所剩餘棉被衣服布疋床帳貨物等 魯意師摩洋行啟 D406

瑞和洋行禮拜五拍賣

准於十二日上午十點鐘在本行拍賣留聲機器電氣燈外國衣橱木器木箱大菜檯等 瑞和洋行啟 D404

寶和洋行

禮拜五拍賣

住宅

准於十二點鐘在北四川路第三號住宅拍賣衣服傢具…… 寶和洋行啟 C398

禮拜六拍賣

自相船

魯意師摩洋行 創始自同治十三年 即英一千八百七十四年

准於廿一日上午十點鐘在大馬路相船名EAK DAYBR內外拍賣…… 魯意師摩洋行啟 D403

華商拍賣

每逢禮拜六下午二點鐘拍賣…… 2655

禮拜六拍賣

魯意師摩洋行 創始自同治十三年 即英一千八百七十四年

准於本月廿一日下午在本行拍賣新式鐵床鏡台…… 魯意師摩洋行啟 D405

寶和洋行

禮拜三拍賣

頭等住宅

准於本月十八十九兩日每日上午十點鐘在北四川路…… 客廳 織絨 翡翠 玉器 油畫 京泰 留聲機器 康熙古銅 雕嵌 木器 全銅 彈子 檯 高杜 床 德國 四百天鐘 大銀箱 白磁 漆料 汽 車 寶和洋行啟 D394

瑞和洋行禮拜四拍賣

厚薄大嗶嘰 紗窗 簾等 厚呢 大衣 呢 嗶嘰 花呢 太陽呢 399

禮拜四拍賣

魯意師摩洋行 創始自同治十三年 即英一千八百七十四年

准於十二日上午十點鐘在本行拍賣電氣燈鐵床衣櫥書箱及各色器具…… 魯意師摩洋行啟 D400

禮拜四拍賣

充公貨

魯意師摩洋行 創始自同治十三年 即英一千八百七十四年

十點鐘

准於十九日上午十點鐘在本行拍賣新閘捕房充公之各貨…… 魯意師摩洋行啟 D401

瑞和洋行

禮拜二拍賣

沉沒招商局新大輪船及貨物

啓者准於下月初二日下午二點鐘在本行拍賣沉沒之新大輪船一艘…… 在船之貨物第一莊第二莊 保險公司注意 各請 諸君…… 此佈 D355

上海公共租界會審公廨公告

…… B2161

要買中國古畫

如有真品須千價值在十報館信箱投函詳細六號轉交 CB 519

瑞和機器磚瓦廠

此瓦製法精良其成品各料熱度與別種不同早經馳名可保久用不漏永遠無須修理諸公購辦紅瓦必須留心認明商標市上仿標冒牌甚多務望各界

注意是幸本公司並有火磚數種及各色泥爐子勢磚火磚一應齊備倘承賜顧請至大馬路興里內本公司總發行所可也 1780

鐵錨牌 絲光線襪

色鮮料實無美不備誠市上獨一無二之出品也

◉上海四川路A一三五號華純織造廠啟

先施公司及各洋貨店均有發售 B乙2659

感謝良醫

今春小女患症極危請醫家介紹上海新北門內福州路秦士培醫士診視斷為肺熱轉機先生術之精湛對於症沉……特登報鳴謝 ……

請購故事書

「男女老幼可讀之」「貧孩得勝」索取請付郵資二十分 幼童可讀之「我的故事書」郵資八分 「聖誕天使」郵資八分 函投上海三號路福幼報館收 甲B1911

各寶號主人公鑒

以高等職業學校……

經售德國純鋼銀箱

德國之銀箱為冠推為全球之最穩固雪羅牌……來定貨本號博物院路十七號 B3016

每洋二瓶 每瓶六角 外埠郵票二角五通用

上海山西路即盆湯弄人壽藥室啟 丙640

心痛反胃丸

為心痛胃氣之疾…… 632

望資保險公司廣告

本公司資本一千萬元承保火險水險……總辦克魯倫啟 C494

廣東寶華堂藥房秘製神方

止咳定喘平安錠

此錠最善……每瓶……上海……6631

京都天寶齋 嫩面玉容散

此散專治男女面上黑斑……上海三馬路西鼎新里 569

工部局布告

為徵收汽車重量捐事……

內外痔瘡丸

痔瘡之起因……上海四馬路濟生藥房 費伯英醫生製 丙661

吐血斷根 包愈 勞傷咳嗽 順氣化痰

吐血一症皆由身體虛弱……上海二馬路西鼎新里內京都天寶齋啟 856

半身不遂丸 專治瘋症

凡患肢體拘攣……德法製藥公司程鳳生醫生製 丙617

小腸疝氣天下獨一良方

疝氣之症皆由寒濕……香港錬雲藥房 76

購辦電機諸君鑒

本行自英國來滬創設總行垂十餘年……英商通用電器洋行謹啟 456

俞鳳賓醫生 北市診所遷移

……俞鳳賓謹白

信昌仁 現銀收買 精圓珍珠 翡翠鑽石 特別放盤

上海三馬路美仁里對面

財政部 農商部 幣制局 通告

我國與俄國接壤……

財政部 內國公債局 七年短期公債第七次還本通告

……戊A2105 A29702

召盤

本公司因各股東無意經營願將全部以及機器……

戴蘭生啟事

……A甲2220

敬謝萬利輪船主曹爾先生

啟者小舟由海州裝豆餅至瀏河……

中國棉業銀行名集創立會通告

啟者本銀行經籌備會議決定於五月二十九日即陰曆四月二十二日星期日午後一時假上海總商會為會場開創立會……中國棉業銀行籌備處啟 B2377

敬祈各事項除照認股書所開住址分送通知書及入會證選舉票委託書外其有繳納第一期股款時改立戶名未向本處聲明以致不詳地址無從投遞者望速來本處補掣認股書領取入會證等件毋勿自誤特此通告

西醫符研輝

中國吉林醫院 西醫符研輝 遷在五馬路雲南路福裕里二衕口

王圓光女史 鳳珠 崧嶠 紫竹 神課

……

收件處申報館隔壁藝舟雙楫社

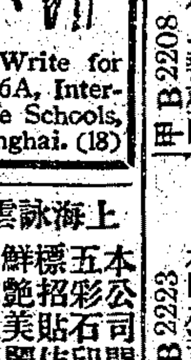

UNLIMITED OPPORTUNITIES for trained Salesman in China. Commissions earned frequently run into five figures. Interesting work with opportunity to exercise initiative. Study Scientific Salesmanship. Write for Catalog today. Office 16A, International Correspondence Schools, 83 Szechuen Road, Shanghai. (18)

上海雲詠石印有限公司露佈

本公司開辦以來……B8886

西泠印社　印泥

潛泉研究印學三十餘年仿古秘製各色八寶印泥細潤鮮明經久不變冬不凝凍夏不透油極合書畫家收藏家之用計分五種價目列下
特稱八寶硃砂標合金精選眞美麗紅印泥每兩十六元
甲種八寶眞美麗紅印泥每兩十二元
乙種鏡面硃砂印泥每兩六元
丙種硃砂標紅印泥每兩四元
丁種硃標正紅印泥每兩二元
另備古銅紅木楠木印盒每具一元
外埠函購另加郵費二角
總發行所　上海老閘橋北東歸仁里五弄　西泠印社　762

京都天德堂　三代專家

一品堂　包治毒門　保單　包醫包愈

●特備男女養病房間　●膳宿淨養　●由客自便　●雇用招待　●專伺病人　●代煎湯藥　●藥不忌口　●隨便往來　●不悞公事

蓋毒症世人皆知有楊梅結毒魚口白濁橫痃之分……[illegible]

上海新開　鴻昌桂圓檀香號

本號開設英界鄭家木橋北堍坐西朝東門面本主人親自採運興化水南桂圓暹邏沉速檀降南北雜貨貨眞價廉如蒙光顧格外歡迎茲擇於本月二十一日先行交易　本號白　Z3188

上海三馬路　昌大綢緞莊　四月初九正式開幕贈品露布

以四元爲起點多則類推惠顧諸君注意注意注意各價披露於下

湖縐每兩九角八分　熟羅每兩九角六分　杭紡每兩九角四分　線春每兩九角八分　其餘各花色均有確實價目甘倍罰謂予不信請嘗試之

本莊自貿易以來貨眞價實早爲識者所贊許本主人於綢緞絲織品經驗富嘗是置備悉精良現當開幕伊始特定廉價以廣招徠并備有適用贈品標明定價不二以昭誠信倘貨數人願郵局函購以贈品代費即日回件

永安公司特別大減價　至陰曆四月二十五日止

○所有各種應時貨品一律削本平沽○務要諸君買了本公司的東西後從心坎裏說出一句（眞個便宜）來○

乙3025

秘製立消瘰癧丸

[illegible]　360

新老白濁斷根　白濁妙藥

[illegible]　D671

催眠術

通信教授　保證成功

[illegible]　Z2766

新舊家庭

和平社　笑舞臺　新劇部　在廣西路汕頭路口電話中央三五一五號

（日戲價目）月樓三角　特別包廂　正廳二角　二等一角
（夜戲價目）月樓六角　特別包廂五角　正廳頭等三角　包廂正廳四角　二等二角　幼童減半

新編社會寫眞好戲　新舊家庭　十九夜　七八本

◉老妖怪　大鬧小房子　▲老男人變老顛倒　▲小娘子斷送小性命

[illegible]

新舞臺　九畝地　今夜演……

頭本　閻瑞生！

內中有「大水景」•「大夢景」•「新一品香」•「百多洋行」•「福裕里」•　大世界遠景」•「會樂里的妓院」•「百花里的過街樓」……「九音聯彈」•「許多汽車•　馬車兜圈子」•「眞馬上臺」•「眞船上臺」•「當場泅水」•

并且還有新加入的……………「胖新娘與小新郎行結婚禮」•

好笑！好笑！實在好笑！

▲優待券暫停▼

丹桂第一台　今晚重演頭二三四本　鍘判官

[illegible]

丹桂第一台

周信芳君　最新編排　哀感頑艷　電彩好戲

全部雷峰塔

此劇係周君最新編排內容暫緩宣佈……[illegible]……公鑒

戊107

濟生老白濁丸

專治　體虛

[illegible]　625

保春堂（北）（京）　包醫　梅毒

白濁　下疳　橫痃　痔瘡

[illegible]

上海中國股票公司儲蓄處　優待零存躉取簡章

每月存洋一元年限本利統計表

定期五年付還本利洋七十六元九角一分六厘
定期十年付還本利洋二百九十元四角六分七厘
定期十五年付還本利洋四百卅三元二角四分
定期二十年付還本利洋二千七百十三元二角四分七厘
定以上均按年計算複利另有詳細章程函索即寄

本公司設在上海三馬路石路口曲江里　乙1847

花柳下疳水　一瓶全愈

[illegible]　600

續嗣聖藥　男子九醜丸

[illegible]　廣東保太和啓　109

蓋世美容品　的的嬌

[illegible]　乙2560

立愈小腸疝氣限三日永遠斷根

上海京都天寶齋○人患疝氣症○從速購試○立能消脹平囊○可以立刻而止矣○宜愼宜認○毋以自誤○另有咳嗽順氣化痰丸每瓶洋五角服法另詳仿單

[illegible]

京都天寶齋啓　丙561

內外痔瘡立見連根脫落

[illegible]

上海三馬路大舞臺對門　香港鍊雲藥房

交通部直轄滬甯　滬杭甬　鐵路廣告

[illegible]

管理局啓　C.B.143

各大紡織廠注意

[illegible]　乙1005

上海大戲院

上海唯一之影戲院　北四川路虬江路口

價目　包廂一元　樓廳六角　頭廳四角　二廳二角

活動新聞　世界雜誌

大部連台　羅蘭女史　第十集　十一集　十二集

六大本　寶石奇案

●全部十五集共三十本●

偵探長片

最新笑片　滑稽佳話

▲今晚戲目▼

[illegible]

永安公司　天韻廔

◉天韻樓又映新長片　2623

▲愛觀影戲諸君祈注意

凡曾經看過本樓影戲諸君○莫不讚稱第一○現在本樓所演之叛獄記黑眼罩二長片○已將告終○茲又運到最新偵探長片奪礦記黑夜人二套○每逢禮拜二五○輪流更換開映○內中情節之離奇○機關之巧妙○較前二套尤甚○愛觀影戲諸君○盍興乎來○爲酬答惠顧盛意起見○入座券仍收一角○

老周虎臣錦雲氏筆墨莊聲明混冒

[illegible]

聲樂舞臺　京戲

本台公議章程定律　一元念

[illegible]

文武痴癲秘方

一痴

清心丹　每瓶三元
清血補丸　每瓶七角

[illegible]

溥愛醫社　3127

※命令※

五月二十四日大總統令 沙蔭思基給予三等嘉禾章此令

※專電※

●北京電 某使語人、吾輩此來、目的不同、失望則一、就中曹三爲最、新閣仍破碎不全、（二十四日下午十鐘）

●北京電 今日午後二點前、各要人意見仍未疏通、預擬議題、碍難提出、徐靳在席上、不日希望內外協助、即日但求各省諒解、曹張王三使默不置答、此大會議恐仍無結果、（二十四日下午十鐘）

●北京電 李士偉請假三月、提三種辦法、請靳擇、㈠張遠伯兼、㈡潘復代務、㈢本人保一次長代務、俾本人在後台佈置籌欵事、但府議未允、（二十五日下午一鐘）

●北京電 一說吉會借欵二千五百萬、聞已簽字、李財長將挾此欵上台、（二十五日下午一鐘）

●北京電 昨府議結果、張勳地盤、張作霖允讓步撤回、惟張懷芝督甘不帶兵、陸洪濤長甘、留兵一旅、三方同意、熱河是否任汲、陝西是否任閻、尚待續議、因近日陳樹藩戰事得手、郭堅被圍、故不便易陳、徐言諸事由責任內閣主持、予可畫諾、靳言熱汲陝閻可贊同、但不宜同時發表、（二十五日下午一鐘）

●北京電 陝督確定閻相文、已命閻率師開拔、（二十五日下午二鐘）

●北京電 本日令、特任陳樹藩爲祥威將軍、著即來京供職、又閻相文署陝西督軍、又派陸夢熊爲吉會鐵路督辦、（二十五日下午五鐘）

●北京電 蔡成勳昨出席閣議、首先報告直隸各師旅、欠餉六百七十萬、非先發三分一、不能過午關、

●北京電 吳佩孚已發四電、催曹回保、（二十五日下午一鐘）

●北京電 奉張對征蒙事、願負全責、至軍務進行、本日會議取決、

●北京電 昨午後三時、府開聯席會議、決定征蒙辦法、分路出兵、

●北京電 馬鄰翼允就教次、但不允代部務、（二十五日下午二鐘）

●北京電 靳訂明日午後二時、在頤年堂開蒙王會議、並邀三使入席、取決援庫辦法、（二十四日下午八鐘）

●北京電 八校學生函挽教職員、願爲後盾、教職員以宣言已出、誓不復留、（二十五日下午二鐘）

●北京電 馬麒裴建準馬廷勷馬鴻賓等五鎮使、漾（二十三）電反對陸洪濤眞除、請於楊增新王瑚馬福祥三人中、擇一督甘、若任非其人、勢難承認、（二十五日下午一鐘）

●北京電 交部咨外部、綏芬站日憲兵、橫干路務、請向日使館交涉、撤去此項憲兵、（二十五日下午一鐘）

●北京電 楊增新電、塔城又到俄兵數千、道尹張鍵交涉卸裝無效、恐有戰事、請速濟槍二千、砲六門、遲恐不濟、（二十五日下午一鐘）

●北京電 赤塔電、美外交官愛百第少佐但維西來赤、與克氏交換意見、聞因日本九條、有沿海不割讓性質、與美取道勘察加相對待、

●北京電 大連爲金本位驅逐華商李子明等、奉省署請向日使抗議、部電奉天交涉員先向彼交涉、詳陳經過、以憑核辦、（二十五日下午一鐘）

●北京電 海部請指定井陘鑛爲海軍燃料、（二十五日下午一鐘）

●北京電 德使定沈瑞麟、報載袁克定不確、（二十四日下午八鐘）

●北京電 院電楊增新、招募哈薩馬隊三連、應照准、所請槍砲彈、已由部分別籌撥、（二十五日下午一鐘）

●北京電 陳遐齡請接濟軍餉、政府已允撥五萬元、（二十五日下午一鐘）

●天津電 奉張將來津、警廳令河北各客棧留房、爲張隨員住宿、

●天津電 河間獻縣、又發現鼠疫、

●天津電 鄂王派員在津境募兵、以補缺額、（以上二十五日下午十鐘）

●香港電 奉張爲聯桂陸、電告派子惠良南下、陸飭屬備迎、

●香港電 粵防以欽廉最不穩、（以上二十五日下午八鐘）

※公電※

●北京自治聯合會代電 申報館轉省議會教育會各學校並教職員聯合會學生聯合會商會農會工會並各公團津滬各報館均鑒、北京高等專門以上學校停頓月餘、致育已陷於破產、全國人士具有維持之責、應請一致力促政府切實維持、從速籌足教育經費、以便剋日上課、維電奉聞、惟希惠鑒、各省區自治聯合會叩漾、

●安慶學生總會公電 申報轉北京大總統國務院暨皖旅外各同鄉鈞鑒、頃聞王鴻陸來長皖、如果屬實、皖人誓不承認、皖學生總會叩、

●旅湘廣東同鄉會代電 上海申報館鑒、頃致粵桂孫中山先生陸幹卿先生暨兩省軍民兩署各機關各學校各報館一電、其文曰、廣州總商會轉孫中山先生南寧總商會轉陸幹卿先生暨兩省軍民行政長官各機關各學校各報館鑒、嗟我粵桂、頻年兵燹、民不聊生、在兩省執政諸公、當各本天良、息事寧人、以爲救死之計、乃閱報章、粵桂開戰、已成事實、同人等遠望家山、驚魂莫措、蓋今日粵桂之戰、同室操戈、不惟騰笑外人、抑恐立召亡國之禍、凡有人心、誰忍出此、倘乞粵桂執政諸公、爲人道計、爲民國計、爲桑梓計、早息干戈、免致生靈再遭荼毒、無任泣血以禱、旅湘兩廣同人全體叩、尚乞貴報主持公道、發揚偉論、以警政爭而平戰禍、無任感盼、旅湘廣東同鄉會同人等叩、

※世界路透電※

◎上西萊西亞亂事與法英德

▲二十四日倫敦電 巴黎報紙稱法總理白里安氏照會駐法德使、如德國在上西萊西亞之兵士守攻勢、則德政府應負其責、協約國將共同商定必要之懲戒、德使旋以德政府覆文轉送法政府、內稱德政府已嚴令封鎖德國與上西萊西亞之邊境、並請德政府不許兵士自由入上西萊西亞、惟上西萊西亞境內純粹自衛之機關、係在協約國委員團轄治權下成立者、非德政府所能管理之、德政府現因駐德英使交涉之結果、已願設法緩和西萊西亞之事務、現以糧食金錢運入被占區域、

▲二十四日巴黎電 衆議院今日開會、法總理出席報告、聽者甚衆、白稱法國甚願忠實履行凡爾塞和約、法國不欲將德國應有之地給予波蘭、渠與英相對於此事意見實同、白繼言波蘭在上西萊西亞之歷史上權利、謂公民大會投票、德國占勝、乃德人遣回投票者十八萬人參與公民大會所致、白末謂武人誠常無正當了解和約之資格、但決議係依據專家報告而來、又謂德總理之誠摯、頗可滿意、法政府欲依維持協約之政策進行云、

▲二十四日巴黎電 法總理白里安稱、上西萊西亞事勢、現已大有進步、今無占據魯爾區域之必要、

▲二十五日倫敦電 法總理昨在衆院所發關於上西萊西亞之議論、大爲英人所歡迎、渠所稱英法聯合爲其政策之關鍵、在此時代、不宜孤立等語、尤引起樂觀、

▲二十四日倫敦電 巴黎消息、英政府不與法政府聯合向德國交涉上西萊西亞事、茲據可恃方面云、英政府事初即已施行種種方法、以德人干涉亂地而生之嚴重惡果、警告德政府、英國此項交涉、甚有效果、德政府除發兩次嚴厲通告外、並已在大綱上先允取銷經濟抵制、並允施行錢糧接濟上西萊西亞云、協約國委員團所聘之英人波威爾少佐、爲波蘭叛黨所拘、備受辱待、波人强其與德俘乘四等車同行、並以槍鞭恫嚇之、英政府已要求波蘭叛黨謝罪、現波威爾少佐已被開釋、

◎英屬會議中之印度代表談

▲二十三日倫敦電 參與帝國大會之印度代表向路透訪員發表談片、略謂余在帝國大會中對於可使帝國在政治中成有力的份子之各種提議、必表示友好態度、但印度人民與其他殖民地人民必須絕對平等、余將在大會時提出一種原則、即其他殖民地人民如可自由至印度營業、則印度人民亦應可同樣自由僑居於任何殖民地、印度在財政上應獨立、印度願照優待價格售其貨於英倫、但印度何以應照比較任何外國格外從廉之價格售貨與苛待印人之南斐乎、非獲有交換之利益、印度不願爲之也、英日盟約若仍有日本襄助維持印度秩序之規定、則印人必繼續訾議之、至於國防事、印度欲大減經費、凡國防佈置、迎合帝國需要而廢除印度管理權者、印度必不予同意、澳洲既排斥印人、假令將來澳洲與日本開戰、印度不願遣派印度艦隊援助澳洲、南斐對於印人之態度、亦不能使印度與南斐有合作之餘地、查南斐於缺乏工人時、輒招致印人、誘以甘言、余甚望其言行相符也、豫覘帝國大會之結果、可改良帝國各處之印人遭遇云云、

◎美日間之雅泊島交涉

▲二十五日紐約電 國務院已接日本關於雅泊島委託代管權之公文、該文尙未發表、據官場徵露意見、文內措詞、尙可令人滿意、文中並未提出切實條件、以爲解決之基礎、惟聞會建議該問題此後由美日兩國直接會商、不再由美國與協約國討論之、

◎英美兩大罷工之轉機

▲二十四日倫敦電 希羅浦夏之美特策胡德煤礦所用礦工六百人、已允照暫定工資辦法上工、此爲罷工復業者之第一批、

▲二十三日華盛頓電 工部總長台維斯氏受航業罷工人之委託、今日將與船主聯合會代表在紐約會議改善工作狀況等事、俾減資不滿百分之十五、台維斯氏稱、彼將竭力使船主承認此項條件、

◎各國近事記

▲二十五日倫敦電 路透社萊浦齊訪員電稱、戰事罪犯之第一案、刻正在審訊中、裁判長頗見公允、曾駁絕德人不實在之證據、

▲二十四日倫敦電 海軍部芒塞爾氏於今日下院辯論海軍豫算案之際聲稱、軍艦燃油、其便利遠過於燃煤、艦隊不久將全用燃油之艦、並建議在不列顛設一儲油總部、而在海濱一帶設立支部、

▲二十三日華盛頓電 參議院已採納海軍經費議案修正文數條、內有撥欵一百五十萬元、在瓜姆島建設潛艇與驅逐艦根據地一條、

▲二十五日馬尼剌電 伍德將軍察福窩加島後、已在洛亞格登岸、與福白斯將軍會晤、伍德將軍在洛亞格演說曰、吾人毫不注意菲島任何政團發表之意見、吾人之抵菲島、僅求據實報告菲島狀況、無黨無偏、吾人所特別注意者、爲法庭之狀況、蓋不重公道之地、決不能有穩固之政府成立也、

▲二十五日馬尼剌電 提督公司之維拉溪號已於今晨啓椗、較豫定之期遲數日、船中載有游閱菲島之西雅圖商民若干人、

▲二十四日蘭京電 蘭國新內閣業已成立、閣員皆屬自由黨、

▲二十四日巴黎電 今日巴黎交易所英金收盤價每鎊兌佛郎四七·一八、

▲二十四日倫敦電 日太子隨員中之某氏語客、謂太子視英日聯盟爲日本海濱外最貴重之產業、

▲二十四日希爾波電 日太子已乘驅逐艦入法、

※太平洋路透電※

◎澳門築港問題

▲二十五日香港電 澳門總督向香港電閱報代表聲稱、葡政府將澳門船港計畫修改退回、若依此實行、則前所用去之五十萬元、均將犧牲、此事初因誤會所致、經解釋後、雙方意見、已歸一致、葡政府曾請澳門總督留任、仍照原定計畫進行、香港葡總領事聲稱、外間所傳葡政府命將所籌築港經費解往葡京之說、毫無根據、總督辭職、初不關於船港計畫、政府並未允准、

◎南方近事記

▲二十三日廣州電 據河源傳來消息、該處發生肺炎疫、或謂乃因天氣久旱、及上年九月間粵桂交戰時棄屍無人注意所致、

▲二十三日廣州電 香山等縣近降大雨、綵蠶收成恐將不佳、

▲二十三日廣州電 欽廉高州匪患頗熾、若輩假裝桂兵侵入粵省、廣州渡船及小輪多艘、現爲軍事當道徵用、

◎北方近事記

▲二十五日北京電 總統今日宴待留京蒙古王公、向彼等說明政府派兵入蒙、非爲仇蒙、乃欲驅除恩琴之黨耳、

▲二十五日北京電 據官場消息、李士偉就職與否、今尙未決、惟李並未切實拒絕、

▲二十五日北京電 張作霖曹錕王占元離京日期、今尙未定、

▲二十五日北京電 昨日午後總統與閣員三使及張景惠馬福祥等在公府會議、議決征蒙之舉、應即實行、由張作霖負完全責任、如需助力、由王占元曹錕竭力助之、王占元應負依其前所提出關於聯盟之辦法統一各省之責任、對於廣州方面、覺有施行嚴厲計畫之必要、應聽令陸榮廷主持一切、如陸以爲宜用武力、則王占元曹錕等宜竭力助之、並議決免陝督陳樹藩之職、命其來京、而以閻相文代之、

◎英美烟公司包稅之中止

▲二十五日上海消息 路透社由可靠方面探悉、近華字報所載關於英美烟公司與烟酒專賣局於五月二十三日簽定合同消息、謂合同中規定、㈠豁免落地捐與釐金、㈡華界內徵捐百分之二十五、外國租界徵捐百分之二十、㈢預以兩年之捐繳付政府、㈣不得將英美烟公司所享優惠權利、給予競爭者、查此項消息、實無根據、此事談判、已於五月十七日中止、

※國外要聞※

◎太平洋教育會議之計畫

中美新聞社華盛頓通信云、大太平洋教育會議將於今年秋季舉行於檀香山島之火奴魯魯、美國國務院已發出請帖、凡太平洋岸諸國、皆邀其派代表參與斯會、惟墨西哥與西比利亞不在此列、國務院又以一函致駐在各國之美國外交官、略謂此次會議、並不由美國政府主持與贊助、惟政府中亦頗視爲重要、願得合格之代表與會云、函中并囑各外交官以大太平洋協會名義、發請帖於各國政府、大太平洋協會之組織、係繼大美洲協會而起、一九一七年、於檀香山方面之註冊、作爲一國際機關、沿太平洋諸國之總統總理等、則皆爲斯會之名譽會長、斯會力謀使太平洋上之各國與民族聯絡感情、通力合作、曾召集太平洋諸國之科學家教育家商學家美術家文學家法律家與公共人物等屢開會議、據函中所述、第一次教育會議、有以下之各論題、㈠發育各國之教育狀況、㈡就數國之文化政體生產力與天產四項、討論其教育上之需要、㈢討論學校與其他教育機關之組織法、以應各國國民之需要、㈣討論資助教育辦法、就財力與納稅辦法論、大太平洋協會並以請帖發致澳洲羣島與東方南美諸國、請各派確曾從事於初等高等職業及工業各教育之員、爲與會代表、以資討論而促太平洋教育之進步云、

◎美國新組特別軍事部

中美新聞社華盛頓通信云、陸軍總長威克司氏近擬於陸軍部中新組一總司令部、以潘興將軍爲部長、蓋在預備一旦有戰事起、即有一專部主持軍務、可以立時發動、不致延悞、威克司總長已宣布將請潘興將軍爲此新機關之領袖、先是喧傳將繼陸軍少將班登馬區氏爲參謀總長、至此遂成烏有之說、大約新參謀總長、當屬之乾姆斯哈包德少將、又有一般人深信師普克拉倫司哀得華司氏、曾於大戰中統率第廿六師陸軍者、行將返波士盾、任艦隊區域領袖、或以爲參議院中以哀得華司氏由師長升少將任此要職、恐將反對、顧反對之說、亦未必能成立、威克司總長對於新組特別部事、曾發表其意見、其言云、予欲於華盛頓之陸軍部中、設一總司令部、此部組織之原因、蓋預備一旦有戰、大軍立集、不致有誤戎機也、此中詳細、容後再述、而此部之部長、則非潘興將軍莫屬、將軍必能以活潑之軍事手腕、措之裕如、所定計畫、非一時所能縷述、以參謀部論、則參謀總長但須於和平時代主持一切軍事設備、如常備軍國防軍後備軍、而此新司令部者、則須於軍事上布置周密、常作枕戈待旦之想、一經宣戰、則兵已厲馬已秣、立可赴戰禦敵矣、威克司總長之有此組織、實取法於法蘭西、當歐洲大戰以前、法國亦有此種組織、霞飛元帥爲領袖、自知戰事起時、彼即能以大軍赴前敵、略無遲緩、其部下皆能用命、戮力從公、故大戰起、而霞飛元帥即自統大軍出戰矣、威克司總長又云、我之計畫、亦復如是、部中一切內容、幷非和平之設備、乃於和平時代爲戰爭危急時之準備耳、而參謀總長之職務、則仍與昔時同、在和平時代爲軍事上之組織、彼此職務雖頗相似、而性質實各不相同也、時有一報館記者語威氏云、以參謀總長言、得哈包德將軍主持部務、必能與潘興將軍和衷共濟、相得益彰、而收事半功倍之效、威克司總長謂、哈包德將軍爲人和易、無論何人、皆能與之共事也、潘興將軍之長總司令部、美國之高級軍官、皆表示滿意、陸軍部中亦極端歡迎、一二年來、將軍在陸軍中原無確定位置、對於此總司令部之組織、本有同意、聞參謀部亦將歸其節制云、

※國內要聞※

◎北京通信

▲完全行使政府意思之地方行政會議 （吹萬）

地方行政會議、於今日（二十三）繼續開會、討論地方稅國家稅劃分問題、及省參事案、一時十五分開會、先討論第一案、此案前次因部派代表及省長代表之反對、幾至否決、議會代表中途以不出席抵制、遂以不足法定人數宣告延會、經此數日公議時之接洽、決改爲建議案提出、此爲原提案人之讓步辦法、亦即避免危險之一種辦法也、財政部代表劉果、請原提案人說明改爲建議案之理由、龍欽海謂此案恐在事實上不易即行、以茲事體大且頗、行之匪易、重以各當事者之反對、更足爲此案前途障礙、故改建議案、駱繼漢謂稅源二字不通、當改爲稅制、內容亦多有當改處、似以請原提案人撤回修改爲佳、其後議論紛起、有主作建議案者、有主付表決作平常案者、奉天省長代表關海清謂、本會議所討論之議案、當在地方行政範圍以內、此劃分地方稅國家稅案、實出於地方行政範圍以外、本會不當討論、農商部代表奉

專門治咳 醫生 唐拾義咳丸

附告

咳必忽於微而始於漸若不防微杜漸日久當成癆瘵病勢日增而治瘵之法不易故受患者不可因咳疾之微遷延自悞亦不可因病之久以爲無可救藥聽其自然此皆非正本清源之道唐拾義大醫生久咳丸爲治咳聖藥初患久病悉能藥到春回非尋常藥石所可比試一觀中西各報贊揚久咳丸治愈百千萬人此足徵名不虛傳也每瓶一元

杭州屈臣氏大藥房佈告

久咳丸每瓶內附驗眞券一張形如鈔票交上海總發行所可換圖畫並可藉查各處經理有無假冒如無券即是僞品請勿受欺近日章此券一張及隔年內券亦可換取圖畫特此佈聞 Z B2519

上洋元昌參號 翻造遷移南首隔壁 廣告

本號開設裏鹹瓜街數十餘年自辦人參鹿茸別直燕窩洋參銀耳玉桂黃歸各貨無不採擇精良區區誠意遐邇皆知今因原址房屋朽舊重新翻造暫移南首隔壁第二家照常交易俟新屋落成仍回原處特此佈告 B A2866

立愈癬癢藥水

皮膚各種疥癬或濕或燥或癢或痛日久不治蔓延遍體時發奇癢皆由內陷微蟲侵蝕所致此藥殺蟲祛濕無論何種癬瘡疥癩並臭蟲蚊蟲及毒虫咬傷無名腫毒癩頭天泡等瘡搽之止癢止痛極有神效立愈定價每大瓶洋六角小瓶大洋三角外埠函購原班回件郵匯未通之處郵票亦收如購一大瓶至四瓶外加郵費二角五瓶以上外加郵費一成○總行上海英大馬路盆湯弄口大生公司○分行杭州清和坊大井巷口大生公司

中西醫藥函授學校第九期招生

本校創辦有年成績昭著現屆第九期招生備有詳章及中西醫藥合參講義目錄裝訂一厚冊欲索取者須附郵五分上海西門方浜橋中西醫院內 戊B1790

第一白濁聖藥

淋濁之症有數端有虛火有實火有虛體有實體或新患或宿疾或由花柳而起小便刺痛若不早治後患無窮本醫生悉心研究此藥確實兼顧標本同治無論十年八年之老白濁三天五天之新白濁輕者一盒立止重者兩盒斷根且可永無後患無效還洋以昭信實或有延年累月不能全愈請至本藥房內診治當日可愈門診只取號金醫資分文不取價目雙料二元單料一元外埠函購郵局妥速寄費加一

四馬路丹桂第一臺對面濟生藥房費伯英醫生啓 ◉上海 丙628

立愈肝胃氣痛新約 肝氣散

肝胃氣痛俗稱心胃痛其實病在肝胃與心臟無關得病原因不外食積氣阻所致痛時如刺如絞或時痛時止口苦作酸嘔吐腹脹胸膈痞塞噯氣嘈雜此散能平肝健胃止痛運氣消滯利濕功效如神每於痛時即服此散二包開水送下重者加倍服後半時即見神效每日早午晚三餐食後服一包日久能除病根無病服之能健胃消食詳細功效另有仿單函索即奉價目大盒四十五包大洋二元中盒念二包大洋一元小盒十包大洋五角外埠函購即班回件郵匯未通之處郵票亦用 批發分銷另有章程 總發行上海英大馬路盆湯弄口 分發行杭州清河坊大井巷口 大生公司

漢口既濟水電公司提前發息通告

敬啓者本公司歷年股息均以次年十月十五日爲發付之期茲經董事會議決庚申年應發股息改訂夏歷四月底起提前發給屆時務望各股東携帶股票息摺至漢口一碼頭本公司領取以後即按此次改訂日期發息以歸劃一合併聲明特此通告 己1949

廿年遺精一旦全愈

鄙人所患遺精之症或有夢而遺或無夢而洩或五六日十餘日而遺如是者將近廿年歷經醫治終無效驗甚至身體瘦如柴神迷不醒心甚焦灼事出無奈聽天由命後蒙一戚舍親傳致上海三馬路香港錸雲藥局秘製金剛百鍊丸專治夢遺滑精等病有中流砥柱之力得知之下當購一料計洋四元每日照法吞服七日漸見應驗食而知味精神安方信其丹有功嗣後又購之一料隨服隨效非但遺精全愈而且身體健日無倦怠此丹可稱有再造之功今宿疾已除喜出望外則感佩之德實無可報故將經驗實據刊於報章以告同病者鑒 四明夏士劍謹識 己579

老白濁可醫

白濁初起時用最新科學醫治不過一星期均可痊愈斷根往往治法不良加之注射器具不潔前尿道病移至後尿道而成老白濁此病並無十分痛苦惟褲上常有膿跡每逢天氣變更或身體疲弱飲食不慎尿中含有膿絲見色流精而且尿管變窄小便不通致成尿毒損害身體貽禍妻子特聘專科醫士精於醫治白濁陽痿等症無論新舊輕重均可限期包愈永無後患就醫者請認英大馬路大慶里口本院便是醫例門診一元二角愛仁醫院啓 1796

科學的注意 根治花柳病

梅毒 斷根注射純正德製獅牌六〇六九一四收費極廉每針十五元老手注射無痛無後患伏毒有無用血清診斷

白濁 新淋新藥數日即愈久淋用電熱機根治因淋菌對熱無抵抗力擬氏40度則死故功能殺菌且可吸收浸潤之病巢恢復變性之尿道

橫痃 電療X光機照消

腎虧 注射新藥

七等嘉禾章留日醫學士鄺煥章 老靶子路67洋房電北2677中和醫院 2181

痔 新藥無痛注射包愈 中和醫院

漢口葉開泰廣告

本店祖訓不准另開分店自開設漢鎮鮑家巷三百餘年甲寅六月因屋朽遷至大夾街陶家巷口照常交易向係聘請公正友人經理本主人均不干涉以一事權且各房月費亦有定額額外不能私取分文近因人丁日盛家用有額倘有子弟假托本店牌號向親友及往來各號通挪銀錢貨物等情此係個人交涉請向本人理論與本店經理人及其伯叔兄弟毫無關係概不承認恐未遍知特此廣告 B2653

人李有忱謂、此案有關國家預算、非行政會議討論即能有效者、似以不討論之爲是、財政部代表淩文淵謂、原提案人前亦贊成劃分而不言如何劃分、但空言當劃分而已、劃分之法、則任財政部決定、本席以爲此種辦法、最近情理、望原提案人尊重其主張、撤回照此修改、（淩氏前次見反對者多、知此案決通不過、力言當分、其說異常動聽、今日之會、因受外方攻擊、贊成反對之數、似已相若、而議會代表、爭持甚力、故淩之說辭忽變、蓋此案之精神、實在以田賦劃歸地方稅、歸財政部分劃、則可自由支配、使該案之精神全失、此淩之眞意也、）財部代表發言最多、自始至終、凡二十一次、有一反對者發言、彼必繼起表示贊成、言雖多而不中肯要、此案本會不當討論一語、實爲其所堅持之理由、幷以請省長代表注意自己地位一語爲最有力、內務部代表劉馥謂、本會討論此案、實爲分內事、未出範圍以外、本會既討論地方自治之案、且已多數通過、則地方自治在本會所當討論範圍內、已爲衆所公認、地方自治與財政有關、此案當然可以討論、本席對於劃分一事、絕對贊成、但如何劃分、則認爲困難、當經細密之研究、宜付表決、不當作爲建議案、蘇議會代表錢崇固謂、請大家注意議事規則、規則中固無建議案之規定、止能付諸表決、主席乃宣告辯論終結、以此案成立與否付表決、贊成者十八人、提案人以原約贊成者不止此、提出疑義、於是可否之間、發生爭論、結果用唱號表決、共到四十一人、贊成者十九人、議會代表十八人、（共十三人、淩守靖未到會、奉天代表白永貞被張遣赴奉、黑龍江代表陳耀先出京、故到會者實止十八人、全體贊成、）部派代表六人、劉馥呂鑄湯中萬兆芝錢家治駱繼漢、省長代表三人、廣西代表梁士模、江蘇代表孫蔭、其一人則記者不之識也、部派代表之反對者爲淩文淵辛漢李有忱黃錫銓劉果、淩辛皆江蘇同鄉會健者、平日言自治、皆言之成理、平素固亦主劃分兩稅、主以田賦歸地方者、今竟爲劉果請各人注意自己地位是否代表民意者一語所提醒、毅然反對、殊出蘇同鄉意計之外、黃錫銓本與駱繼漢約同贊成、至唱號時竟呼反對、此案乃歸否決、假使辛淩二人表示贊成、則此案即成立、故江蘇旅京同鄉對於淩辛、多有煩言也、聞財次朱耀東爲反對劃分最力之一人、劉凌實仰其意旨、朱對劉等、大加稱許、

後即討論第二案、爲部交省參事會條例案、由部派代表陳彥彬說明理由、該案內容、爲省長派代表六人、省會選六人、省長爲會長、至付表決時、仍以省長之意爲可否、與無會等、福建議會代表鄭豐稔起立問陳云、貴大部提出此案之本意、是否爲愚弄人民、擴充官權、抑係擴充民權者、本席認此案仍爲政府之一種欺民手段、與本會之組織等、陳答內部提此案、實含有擴張民權之意、謂有六人爲議會代表、可使兩方意見中和、錢崇固報告江蘇省議會所提省參事案提出經過及辦法、以與本案較、請共對此案詳細研究、勿使民意受拘束、議會代表皆謂此案完全爲政府欺人手段之表現、與行政會議辦事細則等、不能表示贊同、章會長仍利用其多少數之利器付表決、贊成者大多數、僅議會代表未贊成也、吉林省長代表劉哲、請指定特別審査員審査此案、龍欽海駁之、謂此非特別案、無另推特別審査員之必要、主席乃交第一股審査、遂散會、

此次會議之結果、吾儕人民對於政府召集行政會議之本意、及其所以搆成此組織之故、可瞭然矣、吾人民誠宜如各省區自治聯合會之主張、撤回省派代表、否認此項會議之議決案也、聞劃分兩稅之主動人以主張失敗、擬於下星期在江蘇同鄉會提出全國均賦案、並聯絡浙江運動均田賦、免漕糧、以後恐又有一翻熱鬧也、

◉三閣員之去就觀

新內閣中閣員已允就任而未到部者、現祇陸軍財政兩部、迄昨日下午、所得消息、陸長蔡成勛已通告今日（二十四）上午九時到部視事、前昨兩日外間傳說蔡於星期一到部者不確、至財長李士偉、早有星期一到部之訊、其就職通告、且已繕就、乃昨晨又復撤回、探其內容、因最近數日以來、各方面索餉之電急於星火、財部一小時之間、接到此項電文、竟達十餘通之多、曹張王三使與海軍藍杜蔣三司令、亦皆滯留都門、立待解決、李如朝上臺、夕即須籌出一千萬元之軍餉、方能應付、故李氏形態陡形懊喪、據聞李對人言、輿論之攻擊、非所畏懼、實因登臺之後、僅奉直鄂三省索發欠餉一事、已覺無法應付、矧節關瞬屆、需欵萬端、無米之炊、尤覺困苦、故不能不再加考慮云云、但李氏既已來京、一定就任、不過舊曆端陽節轉瞬即到、乃財政之一重難關、李非着實把握、似不敢遽然出臺、其到任之遲早、反不成問題、至敎長一席、政府知范氏萬難挽回、現正物色次長人物、以代理部務、暫作過渡、部中對於此席、覬覦者固大有人、部外者則以天津之敎育廳長馬鄰翼呼聲最高、馬屬回敎、故同時有陝西省長之望、若成於陝則棄敎矣、敎育界中人、則甚望其得手於陝也、

◉教職員再辭職後之情形

北京國立八校敎職員因敎育費問題、已成絕望、前日向校長團二次辭職、一面幷發布宣言、訴之輿論、昨日（二十三）下午二時、仍在美術學校開第三十三次大會、主席馬叙倫因病未痊、臨時由法專代表王兆榮代理主席、旋由馬叙倫報告、今日（二十三）上午九時八校代表（各校一人）八人、至工專校長俞同奎私宅、與八校校長會面情形、略謂、代表對校長提出（一）要求校長即日承認同人辭職、並即派員接替職員之職務、（二）積欠同人薪修、限三日內悉數交下、校長方面答言、對於（一）項「只要政府允許校長辭職、則必於辭職前承認、（二）項、惟再盡力向政府催討、但不能限以期日、報告畢即討論以後進行方法、並一致決定改名爲『北京國立專門以上八校辭職敎職員代表聯席會議、』最後因同人此後決計脫離學校、對於學生方面之事、原不應過問、惟同人與學生相處多年、師生之情、實難恝置、於是一致決定商同校長、將此屆應行畢業生之畢業試驗、擇期舉行、並將本年一切事宜結束一番、以盡責任、下午四時半散會、

敎職員以後之方針、吾人於其敬告國人書中、即可揣測其端倪、大約第一步即所謂「以國民之資格、自起而爲謀、以慰多數學子喁喁之望、」由敎職員自組機關、以代替敎育行政之作用、認敎育事業、爲社會事業之一種、不必仰息於行政官僚之下、惟此著或招政府之橫阻、勢難實現、於是實行其第二步之所謂「海闊天空、亦終有吾人闡揚文化之地、」其目的地約在東南與西南大學、雖八校敎職員、未必全體離京、而擷其精華以去、已足使北京敎育成爲陳尸、據聞西南大學創辦員陳獨秀汪精衛二人、因悉京中八校爲經費問題、醸成絕大風潮、西南大學正需敎員甚亟、已派員來京接洽、倘政府果無法維持、彼將以辦西南大學經費、移作八校經費、若政府不允而又不爲解決、則請八校辭職敎職員南下云、至於學生方面、尙未聞有何等運動、惟似對於挽留范源濂一舉、仍多熱心、祇八校畢業同學代表顧名殷祖英唐爲霖劉兆林曾邦聰何連璧女士等六人、昨日上午同赴國務院請謁、以靳氏尙未赴院、乃至棉花胡同靳宅請見、時適曹張王在靳宅會議、靳氏無暇、派祝秘書代見、該代表等請總理俯允敎職員之請、速行解決學潮、並詳陳不可不早日解決之理由、祝氏毫無頭緒、並且毫不知學潮之前因後果、代表等不得已、又詳爲陳述、請其轉達總理而出、

◉北京各界聯合會記事

北京各界聯合會日前午後四時、假法專特開評幹聯席會議、莊廒譽主席、首由幹事主任錢少梅報告各地各團體來函、並謂統觀各來函中、最要者㊀爲北大失火、因此中顯有奸人播弄縱火、促本會應行注意、㊁爲南方舉孫文爲大總統、此事與時局前途、關係甚大、有主張贊成者、亦有請本會反對者、關於前者、前星期幹事部當會會議決致函警察廳、請其認眞偵査、並由本會調査股自行調査、後者事關重大、未便議及、可否預作議案、歸下月評議常會討論、衆皆深以爲然、即照議事程序討論㊀反對政府又將重用張勳爲綏察熱巡閱使案、議決一上書府院、反對重用、並促其從速收回前次起用張勳成命、二致函警告張勳、並請其幷林翠督辦亦勿就任、三接洽綏察熱三區旅京同鄉並各團體、一致反對、㊁反對特赦安福禍首案、因報載安福禍首運動特赦甚烈、且聞某要人亦力主特赦段芝貴、果爾則中國前途、更不堪設想、一致議決致函靳總理反對特赦、並關於緝拿禍首、不得日久疏懈、次女界聯合會代表臨時動議、略謂政府輕視敎育、北京國立八校罷課日久、迄無解決希望、本會以及各團體會一再呼籲、乃政府始終無維持敎育誠意、本會應如何再爲援助、有滿族同進會代表附議、主席即付討論、議決一再呈請政府從速恢復敎育原狀、二致函新敎長范源廉請其從速就任、時已七時始散會、並定本星期六日仍假法專開幹事會、

◉陝人請曹吳討陳樹藩

陝人去陳運動、近來非常熱烈、日昨有陝西公民代表劉承福等五百三十二人、具呈曹錕吳佩孚、請其興師入陝、以解倒懸、亦可見陝人之情迫勢急也、玆將該呈原文錄左、

呈爲陝督陳樹藩禍陝愈烈、民不堪命、情急勢迫、萬難容忍、懇請權宜處置、以解倒懸事、竊代表等前以陝督陳樹藩禍陝情形、呈懇轉請政府撤換、以維國本一案、業蒙矜念、允爲拯救、公民等聞之、無任銘感、謹將陳樹藩最近虐民情形、再爲巡閱使副使痛哭陳之、陝西連年荒旱、餓莩載道、十室九空、今年入春以來、雨水尙調、麥苗甚好、方冀秋成有望、稍蘇子遺、不料陳樹藩欲擴張地盤、旣在澄白關山交口等處、增兵反攻、復在岐山鳳翔等縣、劇烈作戰、兵至之處、死亡枕藉、各救災團體拯之不遑、而陳督則蹂躪之惟恐不盡、且復在各縣勒收烟稅、省西各縣、每縣均派數十萬元、稍一違抗、即行破產、官迫於前、兵勒於後、陝民何幸、遭此慘禍、以故無論爲紳爲庶爲工爲商、莫不疾首蹙額、有與陳氏偕亡之歎、迭次呼籲、中央已有撤換動機、不料陳氏手段通天、近派其私人張丹屏携帶多金、在京津一帶、大事運動、靳總理對陝人則曰必去陳以安良善、而實暗中則游移不決、是袒護一人而薄視一省、聞之令人太息、聞張丹屏頃在津又購子彈十五萬粒、機關槍數架、自來得數百枝、陸部已爲給照運陝、以供其屠戮陝人之具、似此而謂中央有意撤換陳氏、誰其信之、哀哀陝民、誠哉無告矣、伏維巡閱使副使痌瘝在抱、弔民爲懷、懇即毅然興師、權宜處置、先將軍隊開入陝境、以解倒懸、政府雖欲遷延、其勢有所不能、豈非爲民爲國、兩全其美、急迫陳詞、不勝悚惶迸營之至、陝西公民代表劉承福等五百三十二人同叩、

◉南潯鐵路之危機

▲將歸日人管理

南潯鐵路之腐敗、已盡人皆知、惟該路之權、將完全歸日本人管理、則尙無人知之、昨聞交通界某要人云、該路所借日債七百五十萬、明年即到還本之期、屆時如不能履行、該路之權、即完全歸日人管理、借欵合同上、已明白規定、日人豈能通融、然剩距還本之期尙有數月、猶有籌備餘地、惟目下所最危險而最難解決之問題、厥惟第四期利息、本年五月即爲該期利息應償還之期、計息金爲日幣七十五萬、如此時不能償還、日人即當根據合同規定、代管路權、固不必待明年還本時期、始發生此項交涉、該鐵路總理李盛鐸久已辭職、坐辦張佩衡、亦被李斥退、其由辭職總理所委派之坐辦魏調元、因手續不合、迄今不能就職、路政無人負責、息金一錢不名、日人乘機而入、要求履行合同、勢所必至、此次小野氏來華、聞已準備接收南潯路權之人物、乃與該路關係存亡之贛人、絕未聞注意及此、殊可怪也、

◉東三省通訊

▲吉林政海之狀況 （聽）

吉林督軍兼省長孫烈臣氏就任以來、吉省政局、大爲一變、原孫爲張作霖所信任之人、素以反對官吏排斥外省人稱、故吉林人至是亦鴉雀無聲、垂頭喪氣而已、計孫蒞任不及二月、關於用人方面、則於未到任前、先由中央任馬俊顯爲實業廳長、馬係吉林人而久宦奉天者、年約七十、人近老朽、就任後將廳中人員大加裁汰、只賸六七人、其最有趣味者、有中日合辦之延吉老頭溝煤礦公司、以華人爲經理、前任廳長派委溫某充任、馬蒞任後、以經理一席、月薪日幣二百五十元、實得實業廳長俸給十之六七、遂欲而不舍、將溫裁撤、云此經理、諸須接洽、可由本廳長自兼、聞者傳爲笑柄、警務處長趙憲章、由局長而警察廳長而處長、前後十餘年矣、係吉林雙城縣人、雖有一部分人擁護、而反對之者亦不少、此次孫氏蒞任、即授意趙氏具呈辭職、而以鍾毓氏繼任、鍾奉天海城人、向在黑龍江爲知事、並充呼倫貝爾督辦、日本警監學校出身、在邊省亦可謂之出色人才矣、鍾於署中及所屬人員、尙未大更動、但日後如警察廳長所長及各部人員、不能無所變更、哈爾濱之警察廳長何裕璞氏、業經更易、何係吉林人在警界多年者、此次被調、可謂爲吉林人勢漸衰退之發端也、財政廳長齊耀珺氏、依伊通齊氏（即齊耀珊耀琳）之力、得長財廳一年有半、此次孫來、初猶擬運動蟬聯、繼見勢不佳、遂行請假、以王樹翰氏繼任、王籍奉天、前曾分發吉林者、初任財廳、張不甚謂然、擱置幾時、後經疏通始行發表、齊任內臨行所放之砲、計有二十餘局長、全不能到任蒞新、故王氏目下亦未便多所更動也、惟稅務差使、本近短命、現在阿城等處、已經次第易人矣、敎育廳長楊乃康氏、浙江吳興人、素無奧援、故其歷任三年、對於職務、異常盡力、經徐鼐霖鮑貴卿兩任、並未更動、蓋爲認眞辦事之報、此次孫氏對楊、早有宣言、可見公道尙有人問也、交涉特派員王嘉澤、年初因公隨鮑督晉京、訖未回吉、外傳謂王必別有活動方法、惟據交署方面傳說、王倘須回吉、現在因病在天津小住、續假十天云云、本月九日孫派鍾毓暫行兼代、所以派鍾兼代者、仍有候王回吉之意、蓋王爲人手腕極靈活、在吉辦理外交多年、如去王則不易覓相當替人、第王本身、究竟願回吉林與否、尙屬一問題、政務廳長周玉柄氏、克盡職守、一時無人肯如此之艱苦力、故以周蟬聯、又孫氏到吉、對於金融方面、主張極力整頓、近來大洋票將近七折、小民雖不受益、而官商略減痛苦矣、對於財政方面、將駢枝機關、如政治討論會、邊事籌議處各報館學校補助費、省公署位置參議顧問之臨時費等、一律裁廢、計月省一萬數千元、此爲減政之第一步、聞兼差不兼薪、爲實行減政之第二步、但新委人員、仍多兼薪、不知所定政策能貫徹否也、

◉武昌高師罷課續誌

▲宣言要求三事

國立武昌高等師範敎職員、以經費無着、於二十一日實行罷課、並推代表赴京呼籲各情、已詳昨報、玆據確切調査、該校學生近四百人、此外附屬中小學校學生近六百人、去年預算、約共需洋二十一萬餘元、自去年七月、經部核准該校經費、由部直撥後、至今年五月底止、僅撥欵一萬五千元、下欠十八萬餘元、該校在鄂庫、先後共借洋四萬元、官票五萬八千串、此欵即作爲實領外、亦欠十一萬餘元、以故該校在此十月間、無日不在困窘借貸中、敎職員欠薪六七月、學生饔餐、亦時虞不給、醞釀日久、遂有二十一日之大罷課、路敎育廳長、以該校久欲罷課、迭次以緩兵之計、阻其實現、今旣國省均無人過問、礙難再事遏抑、故該校罷課後、僅派員前往勸慰、並商令維持校務、免至學生外出、軼出常軌、該校敎職員、亦以學生星散爲慮、會由校務討論會、通告各學生、仍照常自修、勿得任意出外、並發出罷課宣言書多份、以求各界援助、原文甚長、玆節錄其要求者三事、㊀中央政府、應分年籌足全國國立學校敎育基金、以免學校經費、時生搖動、㊁本校經費、當敎育基金尙未籌足以前、究由中央直接發放、抑由湖北國稅項下撥付、應爲根本之解決、以明責任之所在、如決定由中央直接發放、應請敎育財政交通三部、共負連帶責任、於敎育基金尙未籌足以前、指定的欵、並領欵機關、按月發給、無論如何、必守信用、如決定由湖北國稅項下撥付、亦應請敎育財政兩部、商得湖北督軍省長同意、指定由某種國稅項下支出、㊂自去年十一月份起、所欠敎職員七個月薪俸、應於九年度內、一律發淸、如政府不予容納、則該校萬難復其原狀、該校爲國立學校之一、學生各省皆有、深望全國各界、予以援手也、（五月二十三日）

◉河南軍政人物之更動

河南自成愼敗死後、政局大爲變動、趙傑爲南陽鎭守使、人多謂非趙倜本心、故久不令到任、此次成愼起事、李治雲會電請討成、故決計將南陽托付李氏、已迭請中央改任、大約可望邀准、汝陽道尹楊承澤日前晉省、哭訴被馮玉祥拘逼情形、經趙督與張省長極力慰留、楊竟掛冠而去、現已另委張嘉淦氏前往代理、尙未奉有中央明令也、河南督署參謀長時鼎岑、原與吳慶桐田作霖成愼等甚相得、及吳田成等相繼被斥、時一唯趙之命是從、絕不敢有所主持、故以督署參謀長而兼全省巡緝總司令、及彰德事作、時爲避嫌計、請假家居、絕口不談時事、變平後力請開缺、日前趙督已准如所請、改令副官長胡堯卿代理參謀長、將全省巡緝總司令一職取消、改爲督辦處、歸督軍直轄、另設總參議以輔之、新委之參議、爲李盛謨、現任選舉事務所所長、又軍務課課長趙孟雲、隨趙有年、洊充斯職、此次成愼倡亂、實德全派所部在開封城北附近黃河口把守、某日於一便衣軍士身上、搜得趙孟雲致成愼之函三件、內中究作何語、無從探悉、趙見函大怒、立將趙孟雲之課長開缺、另委爲參謀、趙力辭不就、堅請離汴、趙益怒、已交軍法課從嚴懲辦、又安陽知事羅榮袞、以有附成嫌疑、經彰德公民呈控、張省長已懸牌將羅撤任、以簡任職鄧耀南署理、旋聞羅與直軍蕭耀南有關係、蕭電汴代爲緩頰、鄧之赴任、暫爲中止、現又因羅以地方反對甚力、已先期離安陽、鄧遂於二十一日接印視事、

▲尙有要聞二及地方通信轉後入頁▼

※ 雜評一 ※

◉蘇會請撤地方行政會代表 （默）

中央之地方行政會議、人皆知爲一種緩和民氣之策劃、本甚滑稽、然各省議會明知其滑稽而紛紛派遣代表者、蓋猶冀以人民代表之合力、爭得一較良之結果也、乃自開幕以來所經過之種種成績幷無絲毫緩和之氣象、其較稍重要之案如劃分國地兩稅以財部代表之反對而否決、如省參事會條例又以官多民少之方法愚民而成爲具文、如此滑稽又滑稽之會議其不能得較良之結果早已瞭然、則人民之代表又何必參預其中哉、

吾今退一步言之目前縱得較良之結果議決各案確能容納幾分民意、然以武人之勢力如此、將來亦必如省議會之議決案徒成一種裝飾門面之具、安能望其實行、更再退一步言之此結果較良之議案將來竟能實現、並不如吾人所料成爲一種裝飾品、然人民既欲從根本上改革主張先確定省憲法建築國民眞自治之基礎、則此種半官半民之自治法又安能適用於他日、然則人民之代表又何必參預其中哉、

※國內要聞二※

◉川省民政長問題之近勢

近以重慶方面各軍聯合辦事處、召集川局善後會議、民政長官問題、亦有由此會解決之說、省議會即電聯會辦事處質問、詢尙不知如何作爲、現省議會以民政長官問題、應由議會解決、屢次開會討論、有從制度上着眼、主張用獨裁制或合議制者、又有從推舉手續上着眼、主張由省議會選舉、或參加各縣代表選舉者、又有主俟省憲完成後、依據省憲正式推選者、議論紛紜、迄無結果、最近以議員意見過歧、擬疏通調劑後、再行開議、其結果如何、詢尙不能預決、惟各軍聯合辦事處所召集之川局善後會議、對於民政長官問題、仍有自行解決之意、會中有兩種主張、(一)軍民兩長各舉一人、(二)民政事務由軍政長官兼攝、此兩種主張、以後一種最占勢力、將來與省議會、必有一番之爭執也、

◉蘇省會議撤行政會議代表

此次北京召集之地方行政會議、幾全爲政府與各省長代表所左右、省議會代表、不過備員充數、毫無實力、故開會以來、祇通過內務部交議案數起、省議會代表所提之劃分國地兩稅案、以政府派反對、卒被否決、輿論多不滿意、近聞江蘇省議會已提議撤回代表、以免爲政府所利用、茲錄其提議案如次、　共和十年、而根本大法之憲法、迄未制出、中央政治舞台、徒供軍閥財閥角逐之場、人民之痛苦不問也、國權之喪失不問也、各省人士悟中央之不可救藥、非民族自決、難以救亡、故競議制憲、爲自救之計、風起雲從、蓬勃莫遏、而中央乃利用一種政策、以緩和民氣、召集內務部地方行政會議、一似鄭重非常者、與議人士大都爲各省長官之親信、各部之代表、其足以爲民意之代表者、少數之議會代表而已、而會長則由部派充、此種欽定憲派非驢非馬之非法會議、乃欲以代表國會解決種種國家大計、蓋人而知其謬、况係屬具文耶、開議後瑣屑小事、毫無足述、彼輩官僚之用心、已見一斑、無非藉此以緩和民氣、冀消彌人民自治之意志、奈作僞日拙、徒貽譏訕、本會爲全省民意代表、何甘同流合污、分任謗咎、應請撤回本會代表、一面逕電錢議長星夜回南、以示決心、庶政府稍有覺悟、是否有當、應請提前公決、提議人華彥銓·馮世德·錢鼎奎·楊霖·吳士枚·華犇·張大桐·朱邦涵·梁鴻卓·

◉東南大學與南高消息

南京高等師範校舍、係前兩江師範舊址、原甚寬廣、但以年來內容發達、頗感不敷應用、下半年添設東南大學、原有校舍、益形局促、於是不得不另籌建築、近該校校長郭秉文博士以是項問題、關係重要、特聘請杭州之江大學建築專家美人威爾孫君爲校舍建築股主任、將大學高師應有各項建築、通盤籌劃、分期進行、暑假期中、聞將先建科學館健身房各一座、及附屬中小學校舍等、其大學學生宿舍、以經費支絀、特招崇德公司出資建築、刻已開工、女生宿舍、亦已籌有相當辦法、南高自去年實行男女同校以後、暑期學校中即有女生八十餘人、本學年有女生三十餘人、此事在各國新社會中既多提倡、在西人方面、尤表同情、前年美國克蘭公使夫人於八月間偕公使來華游歷、赴北京時道出寧垣、參觀南高、極爲稱許、今聞男女同校、特捐銀四千元資助、東南大學女生學額二名、高師女生學額十名、兩校合辦之暑期學校、女生學額二十名、以爲提倡女子高等教育之助、日內聞將妥定辦法、分別發表、南高開辦後、教員方面曾派有二人赴美留學、後郭校長以歷屆畢業學生、頗有志願留學研究高深學問者、特商請校董穆藕初君捐助留學基金五萬元、穆君當即允許、惟所派之人當以東南大學畢業生爲限、又聞穆君除是項捐款外、更捐銀五千兩、派遣該校體育教員張信孚赴美、專學體育、以二年爲期、南高開辦以來、歷屆學生畢業者、計國文專修科體育專修科各一班、國文部本科理化部本科各二班、農工商各專修科各一班、都凡二百八十餘人、今歲暑假、教育專修科體育專修科農業商業專修科、又各有一班畢業、共一百十有二人、

◉杭州快信

省憲期成會發出通啓、定明日(二十六)開第二次職員會、提議事件、一浙江省省憲法會議組織法案、二評議會議事細則、三幹事部辦事細則、

省憲期成會杭屬交際幹事員、昨提出建議案、主張制憲代表由全省人民直接選舉、至選舉事宜、由本會組織各縣分會辦理、俾求大多數眞正民意、

省議會今日(二十五)第五號開議、列入議程、爲省長交議之民國七年度歲出入決算書等案十二起、

省議員陳若瑟提出籌設各道區貧民工廠議案、擬定辦法六條、待付大會公決、

海鹽陶汝梅僞串舞弊案、起訴後究出六任知事俱有侵佔關係、財政廳昨親謁杭地審廳、協商徹究辦法、

本月份第四師軍餉十五萬八千元、今日(二十五)菸酒事務局已掃數撥解、

遂安管獄員王型禮疎脫監犯、奉令撤任查辦、遺缺昨委高等廳錄事童穎接充、

公立醫藥專校、二十八日假青年會屋頂花園開雄辯會、題爲今日中國父母應否干涉子女婚姻、請姜伯韓劉延陵朱自清爲評判員、石煥如演講學生衛生、

大英廣濟醫院、今日上午舉行產科女生看護女生畢業式、官廳派代表蒞院觀禮、

◉南京快信

南京總商會、昨又以銅元充斥、價格低落、影響商業、公議再呈軍民兩長、請求召集官商會議、修訂禁販章程、是否能行、候示衡遵、

各校學生代表吳江冷梅成章等二十四人、昨日下午二時至省署、因王省長赴鎮未回、復至省警廳、請求發還上年撤消之學生聯合會長牌、經王廳長延見、勸以作事不在形勢、重在精神、各代表辯論一番、始辭出散去、

王省長二十一日晚車赴鎮江、今日(二十五)早車始返寧、連日公牘、均由朱政務廳長代、

吉林省議會、反對政府以吉會鐵路吉黑林礦、抵借日債、昨電蘇議會、請協電一致力爭、期達取消目的、

鎮江九師風潮、尙未平息、省署教廳決將校長謝遐齡撤換、惟繼任人尙未擇定、

省署委徐厚基充本署諮議、汪正聯檢驗下關電燈分廠機器、財廳委方思允守催江寧縣交代、

軍署附設之編輯委員會、現發行一種軍事雜誌、月出一冊、各師旅團營官佐各軍事機關人員、每人均認購一份、准六月一日出版、

※地方通信※

蘇州

▲第三監招考所丁　吳縣第三監管獄員吳會善、近以原有所丁、於職務上頗多玩忽、非大加淘汰不可、因特出示布告、另行招補身體健全毫無嗜好略通文理者十八、即在小柳貞巷本監設立報名處、聽候考驗合格、入所練習、

▲豐備倉仍未解決　蘇州豐備義倉、前經城中士紳創爲市有之後、各市鄉董事以該倉照原案全屬縣有、起而反對、前日又經湘城市董張世璇等、公呈省長、請將該倉核准仍歸縣有、另選公正士紳接充、昨經王省長批云、呈悉、查此案前據該董等呈明發倉應歸縣有、並送倉案處編判署、當經令據蘇常道尹核明呈復、以該倉之是否屬於縣有、並未確定、未便即以判案爲依據、該董等齊代電來署、已明晰令縣轉行知照矣、仰即查照、

▲絲業調查繭灶　吳縣公署昨准蘇州總商會轉據雲錦公所代表王兆祥·絲業代表尤炯等函稱、江浙絲綢機織聯合會修正整頓蠶桑絲綢辦法、業奉農商部核准施行、茲經照章推定陳傳命朱松筠姚文照姚王璨等四人、爲調查繭灶員、請派委定期會查、溫知事據函後、以查上年成案、應由該絲綢商等自行就近會同警區分別調查、當將附列名單、抄發各警察分所長一體知照矣、

▲外人租買黿山　洞庭西山之黿山、屢有某國人前往實地查勘、井將山石攜歸化驗、極合水門汀原料之用、故一再與該處董事磋商、現聞已經議定、計代價洋二十萬元、並草立合同、即日成交、至該項水門汀廠、則設於上海浦東云、

無錫

▲恒孚訟案解決　宜興人吳汝芬前年來錫開設銀樓、用恒孚牌號、當由蘇州分設之恒孚銀樓主程椿以吳取巧影戲、迭控省廳、請求禁止、纏訟數載、近由縣署判令吳汝芬所用恒孚二字商號、應改去一字、以免混淆、數年糾葛、當可自此解決矣、

揚州

▲知事赴調消息　江都縣知事王開長、久有調省消息、茲聞省議員某君接寧訊、此事業已徵實、遺缺將以督軍署一等書記官李杰署理、不日即可發表、

▲初小聯合運動　揚州學校聯合運動會董事部、發起揚州國民學校體育游藝會、已函請勸學所通知各校、定於暑假開學後第四星期在公共體育場舉行云、

▲財廳催解稅款　江都丹徒漣水丹陽四縣、欠有未解之稅款、爲數甚鉅、財廳昨特電催各該縣、尅日迅解一萬元、以資抵發本月份軍餉、緣本月餉項、尙短少五十餘萬、無法挪借、未識各該縣能否照解也、

鎮江

▲創設繭綢廠　鎮江城內[illegible]房屋、除已設繭綢廠外、另邀李敬之等、擬租賃徐屋、開設繭綢廠、聞已與[illegible]公所接洽租定、不日即將機器運入、從事機織、

▲收買新繭　今年蠶汛極好、故雖屆小滿、尙未見大宗鮮繭、現富潤等絲廠、已派人至東南各鄉及太平洲新洲老洲等處、着手收買、惟蠶戶以成本甚重、產額不多、頗有居奇之意、恐繭市開盤、必然昂貴也、

淸江

▲財政廳委提稅款　本年淮陰各項稅款、因收數淸淡、致解省愆期、現經財政廳特派陸委來縣催提、已於昨日抵浦矣、

▲省視學北來任務　省視學費璞庵君、比以泗陽一高校長更替風潮、與淮陰勸學所長被控辭職事、由廳委任來此調查、現聞泗高校長已委蕭某、其淮陰勸學所長被控一節、則仍俟徵信錄刊就後、視其有無不實之處、爲去留所長標準、昨日(二十一)費視學已事畢南下矣、

▲縣商會預備改選　前日淮陰縣商會、曾臨召集各商號開茶話會一次、所議事項、仍爲改選會長一事、大約將來有正會長希望者、爲現充副會長楊鷺南、至副會長一席、則以現充正會長王斗衍君爲最有望、又改選之期、聞已定於五月一日云、

嘉興

▲鄉民自刎慘聞　嘉興北門外中街中市機織店內吳姓家、於二十四日午前十一時許、來有鄉民某甲、手持菜刀入內、即用刀向自己頸部亂斫、頓時血流如注、不省人事、橫臥地上、逾時即行殞命、旋經吳劍翼(現在城中鴛湖旅館司賬)報警轉報到縣、由縣派委莅場勘驗、確係用刀勒斃、且刀痕甚深、當即攝影棺殮、一面將吳劍翼略加訊問後、帶縣押候飭傳屍屬到庭研訊、惟該鄉民自刎原因、傳說不一、或云與吳姓有債務糾葛、被逼過甚、故出此下策、是否如是、亦不可知也、

▲限制銅元入境　嘉興市上銅元充斥、致洋價暴跌、百物昂貴、貧民受害實甚、現汪知事已奉省令、限制銅元入境、每人攜帶不得逾千元以上、違者一律充公、並提三成充賞、業由縣署令飭警所派警在輪埠車站嚴查、其捐局稅所、亦遵省令查禁矣、

三馬路大新街 亦舞台 四月十九夜戲 價目注意 特別包廂六角 特別官廳六角 頭等正廳三角 二等正廳二角 電話中央四千六百十六號

水上飄 李永利 黃鞠芳 林國卿 張德斌 張俊伐 白牡丹 小 何月山 張國斌 林鞠卿 譚派鬚生 王又宸 白 王又宸

嘉興府(會稽城) 子都 放牛 潞安州 陰陽河 捉放曹 全本 寶蟾送酒 三本 金錢豹

天蟾舞臺 德和記 興記 十九夜戲全班臨別紀念 花樓優廳七角 特別包廂官廳六角 頭等正廳三角 三層特等二角 三層頭等一角
每逢禮拜六禮拜日准演日戲 全體文武名角一齊登台 電話中央三七〇二
八時登場 七擒孟獲 著名好戲

大舞台 四月十九夜 全體接演三國歷史好戲 價目注意 特別包廂八角 特別官廳六角 二等正廳四角 三層包廂二角
二本七擒孟獲

新舞台 十九夜戲 價目注意 二等二角 頭等四角 特廳七角 特廂八角 月樓一元
南市電話三千四百九十一號 北市來往車輛直達本舞臺門口免查捐照
八時餘登場 頭本閻瑞生 優待券暫停

法界共舞臺男女合演十九夜戲 (夜戲價目) 月樓七角 特包六角 官廳六角 特廳五角 頭廳三角 二廳二角 三層三角 廂角 電話三千五百七十七
呂小樵 王益芳 張菊來 呂月蘭 許鴻樵 呂月林 張文艷 小寶義 林樹勳 謝水福 張潤泉 詹月樵 呂金鈴 筱小冬 孟小琴 儂
七擒孟獲(二本) 蜡廟 蚆蝶 雙珠鳳 打花鼓 改良全本新殺子報

丹桂第一臺四月十九夜戲 價目注意 特別包廂七角 頭等正廳五角 上層包廂三角 二等正廳二角 三等起碼一角 僕票一角
范敏兒 小福安 樊春樓 元秋翠 高天散 郭春華 高三魁
二進宮 皇溪 莊女 花虎嶺 祖廟 飛王芳蘭鳳來 哭 絕
頭本 二本 三本 四本 鍘判官

大世界乾坤大劇場四月十九日夜戲目 另售座資包廂每位小洋四角 正廳每位小洋二角 手巾小賬分文不取
李長勝 小金玉 汪碧雲 筱月來 景玉峯 小三扇 麻子奎 韓金林 杜秀花 金文菊 陳菊芳 陳善花 粉甫子 小三 陳麻甫 縧牡丹 粉菊花 李春來 張少泉
日戲 探陰山 六部審 別宮 挑華車 探親家 百涼樓 夜 探窮花 富葉 七劍十三俠
日夜開映電影 武勇幻術長片 神仙劍 今映第廿五廿六廿七廿八本共卅六本

廣舞臺聘請廣東國豐年全班四月十九日夜戲
日戲 十三妹 大鬧能仁寺 安學海 義結 鄧九公
夜戲 新靚耀輝 仔架 桐 聲 大 靚 金 眼順 金玉山樹 獻連環計 關公 大鬧鳳儀亭 水淹七軍
全班文武名角落力拍演

小腸疝氣丸 濟生藥房

共和影戲院 今天戲目 滑稽三本 炸藥礦 第五六集 本四

愛普廬影戲院 美國雜誌 五大本 登報招親

新愛倫影戲院 今夜戲目 滑稽 笑片 炸藥礦 第十一集 共四大本

唯一毒門 陳伯威醫士

衛嬰平安散 毛玉書幼科醫室

心胃氣痛藥 包愈斷根

溥愛醫藥社 痛瘋丸

廉費汽燈

靈驗無比 奏效迅速 立止白濁丸 一匣就好 止痛止濁永不復發

中孚股票公司廣告 評準市價 誠信無欺

外按停孕金丹 飲和室公司獨家創售

李春煊介紹德國醫學博士李梅齡診所

英大馬路瑞泰呢絨洋貨號大減價三禮拜照碼七折 陰歷四月初三日起

介紹專門花柳病科周文卿

蕪湖明遠電燈公司開股東會通告

被竊聲明

商務

金融

國外滙兌 五月念五日

銀行電滙至倫敦（以上海規銀一兩計算） 三先令二辨士
銀行即期 三先令二辨士二五
銀行四月期 三先令二辨士五
銀行買進四月期 三先令五辨士
銀行電滙至紐約（以上海規銀百兩計算） 美金六十二元
銀行電滙至法國（以上海規銀百兩計算） 八百五十佛郎
銀行電滙至香港（以香港元合上海規銀） 七十六兩
銀行電滙至印度（以上海規銀百兩計算） 二百五十羅比
銀行電滙至新加坡（以星洋百元計算） 一百八十五盾
銀行電滙至德國（以上海規銀一兩計算） 三十六馬克

各省滙兌 五月二十五日中國銀行報告

北京即期 每百兩合申規元一
天津即期 每百兩合申規元
漢口即期 每百兩合申規元一

金市

昨日星期三、近期復趨平靜、午前開盤三百二十五兩、收盤三百二十五兩五錢、

銀洋市

昨日銀元比較前日收盤大跌、江南小洋、廣東大小洋、一元小洋、銅元均無變動、

早市 洋釐七錢二分五釐 銀拆二分 江南小洋六錢 廣東小洋六錢二分 銅元一百二十二文

蘇州金錢市

衣牌 貼水 角子 午市 ▲ 銀圓 銀拆 江南小洋 廣東小洋

交易所市況

證券物品交易所

▲前市定期行情

華商證券交易所

▲上午做開行市

外國股票

麵粉交易所

油豆餅交易所

棉業交易所

食品

滬南米市

閘北米市

米麥雜糧

油豆餅市

疋頭呌莊

絲市

花衣市

外棉市價電訊

棉絲

棉紗市

Doan's Face Cream

The special cream for ladies faces-

兜安氏美容膏

市上修容品多矣大半粉飾皮膚久搽反使皮膚變為黃色皆質料不良所致兜安氏美容膏質良香雅配有保護皮膚細嫩之上品凡用過此膏之貴婦名媛無不樂於久用試以此膏於洗面後搽之皮膚益顯光彩矣

用法

將膏擠在掌內以指調勻週擦面部頭項再用乾軟毛巾輕輕揩去油光便可

各埠大藥房均有出售每瓶洋三角半每打洋三元半

上海證券物品交易所經紀人

一號張繼芳 專做棉紗期貨證券現期買賣 事務所設大樓 電話交易所二一

十一號毛鑑清 專做棉紗證券現期買賣 事務所設大樓二層 電話

十七號陳蔚青 專做證券棉紗期貨 營業所設本所交易所 電話中央

念一號孫棣山 專做雜糧棉花證券期貨現貨買賣 事務所設本所大樓 電話中央

六十一號凌祝眉 專做棉紗證券期貨現貨買賣 事務所設八號室十三號 電話

上海同義堂銀樓 十九大家同行

門售行情 十足赤紋天字每兩價洋五十二元六角五分

楊慶和福記 裘天寶德記 慶雲仁記 鳳祥和記 方九霞潤記 景福元記 寶成德記
老慶雲姓記 方九霞成記 楊慶和久記 裘天寶禮記 方九霞新記 費文元裕記
寶成振記 老鳳祥裕記 楊慶和發記 新鳳祥德記 慶福星恒記 寶成裕記

上海恒孚銀樓 蘇州分申

本樓創設姑蘇城元妙觀東歷今百有餘年庚申亂遷於上海乙丑移回蘇城主顧設支號於上海英大馬路為因便利條錠葉金各種首飾器皿貨眞價實名如蒙紳商學界顧請認明本牌上字足赤古法加炲不致假冒

上海昨日本牌足赤首飾金售出五十二元 收進五十元 紋銀售出一元六角

總號在蘇州元妙觀東

蘇州支號在閶門大街 無錫支號在北門內 常熟支號在縣南街 上海支號在小東門內 上海南支號在英大馬路 電話中央五一五五

上海望平街北口 永豐餘金舖

本號發兌加炲眞字足赤條錠首飾成色之高提鍊之淨業已有口皆碑各種首飾花樣繁多工料又極頂眞售價便宜收價克己進出僅差一換每日行情登報奉聞伏希 公鑒

昨日眞足赤飾金（售出）五十二元（收進）五十一元

本號電話中央五六六八

沈製 鏡百散 專治皮膚百病 立奏奇功

專治面上美容種種不治之症 每料 每瓶

上海二馬路 壽醫藥室啓

粟香隨筆 三魚堂全集 費曉樓先生百美圖詠 林紀事 歷朝名媛詩詞

總發行所掃葉山房

拔毒止癢 癩疥瘡藥

此藥無論何種癩疥小瘡黃水濕毒搽上止癢三天平復無痕跡 每盒半元小盒二角 上海北抛球場東首杏林廣軒啓

廣東仙壽窩 立愈癩疥瘡藥水

此藥不論何種濕毒惡瘡年久不愈神效 每瓶大二角 上海四馬路中 認明商標

雙龍洋行廣告

本行今由瑞士大批到來金銀手錶皮帶手錶鋼機器堅固格式新近價廉出售以副惠顧諸君之雅意 面議 臨南京路四十四號 雙龍洋行廣告

輪船進口報告

輪船出口日期

長江班 寧波班 烟台天津班 海門石浦班 港粵班 通海班 揚州班 秦皇島班 青島班 溫州班 海參崴班 美國班 歐洲班 日本班 香港小呂宋班 印度班 南洋班

※本埠新聞※

◉遠東運動會消息

▲今明續到之選手 ▲各方面之招待 ▲連日之比賽與習練 ▲辦事委員之忙碌

南京選手三人、㈠蔣湘青君（撑竿跳十尺四寸半）、㈡金兆鈞君（跳高五尺八寸、高欄十七秒五分之四）、二君均南京高師學生、於三星期前、因練習各種體育、故早與該員張信孚君來滬、㈢徐紹武君（金陵）（百碼十秒五分之三）、約今明與高師體育教員盧頌恩君同時來滬、

蘇州選手、已於昨日先來二人、㈠王一吾君（第六師範跳遠二十尺三寸半）、㈡王健吾君（蘇州體育場二百二十碼二十四秒五分之三、四百四十碼五十四秒）、尚有東吳大學之胡維嶽君李駿耀君梁冠松君等數人、今午或可來滬、

並有會參與第四次遠東運動會之朱正庚君、擬加入一英里賽跑、今日亦可到滬、

華北田徑賽選手、已確定今晨到申、

昨日、有日本運動家與殿三三五、由青島來滬、係百碼及二百二十碼賽跑最優者、成績百碼十秒五分之二、二百二十碼二十三秒、請求加入、但程序人數已定、恐難有允許之望矣、

昨日下午四時半、香港足球隊與約翰南洋二大學合組之華東足球隊、在南洋操場比賽、請李思廉君爲公正人、時適大雨、而兩方精神仍頗踴躍、結果爲三與一之比、香港隊勝、

華北華南二籃球隊、亦於日昨比賽、由郝伯陽君爲公正人、結果爲四十與十二之比、華北優勝、今午聯華北與華東隊比賽云、

昨日二時至四時、菲列濱排球隊在虹口花園練習、甚爲純熟、最有優勝之望、至二十五英里賽跑、以日本最爲有望、

萬國運動員亦在萬國運動會操練、甚爲踴躍、

昨日上午、日本籃球足球兩隊、在跑馬廳練習、對於足球、因歷次失敗、尤爲注意、

隊球足球在田徑賽場中比賽、此次日本對於中華兩方面操練時、極爲注意、

華南運動隊全體隊員、於月之二十三日下午、齊至滬江大學與該校排球籃球隊作友誼的比賽、除該兩項比賽外、各運動員且有舉行其他種種運動者、此乃該隊到滬後之初次預習、運動既畢、即由該校兩粵同學會款以茶點、

前日（五月二十四）下午四時、復旦大學兩粵同學會、歡迎遠東選手香港南華足球隊廣州排球及嶺南大學籃球隊等、廣州運動員因事未到、祇到南華足球員十四人、游泳員二人、田徑賽跑員二人、隊長二人、教練員一人、首由該會會長馮君宣佈開會理由、次致歡迎詞、後由南華隊長梁玉堂致答辭、約半時始茶會攝影而散、聞該足球隊、定於本星期五再到該校操場、作友誼比賽云、

香港選手來滬後、昨前二日、旅滬粵省團體爨餘人、均分別公筵歡迎、故各選手頗覺忙碌、

關於招待選手、日本方面、連日宴會極盛、而中國殊形寂寞、茲聞有總商會紗廠聯合會銀行公會三團體、擬開茶話會、日期地點未定、青年會省教育會則定六月一日下午六時在青年會開茶話會招待、至寰舞臺擬招待童子軍、新舞臺擬招待選手、日期亦未定、

昨日正午、本埠日本報館記者公宴日本來華參與遠東會之委員及選手、列席者有日本各報記者十二人、委員二十一人、由渡邊天詳君致歡迎詞、岸清一君答詞、至二時許、始散、

昨晚六時半、本埠日本人體育協會宴請此次由日來滬之委員及選手、列席之客、二百二十一人、主、二百五十人、宴次、有日本明石軍艦之軍樂隊奏樂、由田邊體育會長致歡迎詞、岸清一君致答詞、九時許、始歡呼歌唱而散、

萬萊博士夫婦、郝伯陽君、暨其他辦事員、近日事務更忙、夜以繼日、萬萊博士寫字間、每日接洽會場事人員絡繹出入、又有多數新聞記者前往探詢、據萬君云、每日睡眠平均祗四小時云、

會長王正廷博士、定本星期日回申、再開會討論一切、

昨晨、游泳委員會開會、議定游泳程序、

香港田徑賽選手

高錫威君　夏國林君　劉福基君（總領袖）　夏有吉君　夏惠德君（隊長）

廈門選手

吳詩燈君　陳家希君　李家和君　邱思志君

各種入場券、共印五萬張、屆時由委員會向全國學生會聘請學生八十人、擔任會場服務、並收票、

商務書館臨時印特刊一份、每份十頁、式樣如報紙八開大小、價洋一角、又刊中西合璧秩序冊一種、印一萬冊、價洋一角、

史惟記定製二銀盃、一贈十項運動最優者、一贈五項運動最優者、

◉工部局發表米店執照條例

▲七月一日實行

工部局今日出示、自七月一日起、凡租界之米店、無論躉賣或零售、皆須先向工部局領取執照、每半年繳執照費一元、執照條例如下、㈠此項執照、不許轉讓、㈡該店房應繳之工部局常捐、須於到期後十四日內繳付、㈢僱差之巡捕、與捐務科衛生科之職員、得自由入內、㈣房屋須照衛生章程收拾整潔、㈤領執照者須備賬簿、載明存米之確數、隨時由捕房查閱之、㈥領執照者、須遵守工部局隨時在華字報所披露關於禁止囤米壟斷之條例、㈦不許向工部局僱員行賄、㈧違章者吊銷執照、並予控究、

◉字林報對於批評扣士之駁語

字林報載一西人來函、略謂、會審公堂判令將捕房所扣留之鴉片交還原主、乃捕房抗斷不從、似是蔑視公堂、殊非外僑居於租界者之福、捕房違抗長官擅作威福之風、斷不可長、豈領事團有以抑制之云云、字林報按語曰、給還鴉片之諭、係意陪審員所獨下、而中國讞員僅判令釋放被告之華人耳、此節最關重要、而來函竟未言及之、捕房既未蔑視公堂、亦未違抗堂諭、蓋中外裁判員所同意者、捕房已遵行之、苟非中國讞員亦下給還私土之諭、則捕房職應扣留此土、以待後命、今會審公堂中外承審員既無同意之判斷、則唯領事公堂始能判令將此土給還原主也、

◉航業消息零拾

▲昨日招商局之海晏輪船、由溫州裝來中國銀行之現洋八箱、計四萬元、公興莊現洋四箱、計八千元、順康莊一箱計五千元、興業銀行一箱計三千元、申昌裕莊一箱計三千元、又一箱五百元、共五萬九千五百元、又太古之新北京號、昨由甯波裝來洋五千元、又太古之安慶輪船、由長江運來小洋兩箱、又武昌號亦運來小洋二箱、而太古之新甯號、今日出口、有本埠匯豐銀行裝赴香港之現洋一百箱、計四十萬元、又本埠錦綸裝赴廣東本號之元寶十五箱、計九百隻、合銀四萬五千兩、又銀角子四箱、計二十萬角、金洋一箱、計五百枚、又有陳端記裝至廣東永昌銀號之銀子二十二箱、每箱三千兩、又大德昌銀號裝赴香港永德號之金條兩箱、計二千兩、另有裝至鴻德莊之小洋兩箱、計九萬角、又有裕和泰銀號裝至香港慎裕莊之小洋五箱、又有甯紹公司之新甯紹輪船、裝赴甯波現洋二十箱、計洋十萬元、又招商局之嘉禾號、昨日裝赴福州、有銀子十箱、

▲大阪商輪公司、添造海牙丸一艘 Hague Maru、今已落成、定六月二十六日開始駛行舊金山及紐約一路、其船身爲九千噸、

▲昨日天祥洋行之納浦西號 Nipsic、從小呂宋代本埠祥泰木行運來大宗木料一百萬尺、刻在起卸中、

◉昨日火車運出之現洋與寶銀

昨日（二十五日）、滬甯路大通運銀公司、承運交通銀行現洋十五萬元、中國銀行十萬元、鼎康福康等莊十萬元、均裝至蘇州、又中國銀行現洋十萬元、交通銀行十萬元、元順莊五萬元、慶祥福源莊現洋五萬元、順康慶成二莊五萬元、寶豐一萬元、渭源莊一萬元、均裝至無錫、又大德莊現洋十萬元、裝至常州、惠興寶昶益豐同德莊現洋四萬元、裝至鎮江、又致祥莊一萬二千元至崑山、又交通銀行寶銀六百隻、中國銀行六百隻、金城銀行一百二十隻、鹽業銀行一百二十隻、均裝至南京、關係交造幣廠鑄造現洋云、

昨日、滬杭路同和運銀公司、承運兆豐安裕鴻賚等莊現洋八萬元至楓涇、五豐益豐福源莊現洋二萬七千元至硤石、益豐鼎康元順福源莊現洋六萬五千元至嘉興、福源莊現洋三萬元至嘉善、

◉昨日滬甯車運來之絲

昨日、滬甯路火車、由無錫裝來源康頭號絲十擔、鴻盛頂號絲十擔、振藝金雙英牌頭號絲十五擔、瑞康慎頂號絲十擔、泰孚日魚牌頂號絲十擔、裕昌慎頂號絲五擔、

◉昨日由杭運來之鮮繭

本年浙屬春繭、現已上市、滬上各繭廠分往各處設廠收買、前日、滬杭鐵路之匯通轉運公司、由拱宸橋運到大綸廠之鮮繭二百四十包、已誌昨報、昨日（二十五）、又由滬杭鐵路匯通公司由閘口報裝鮮繭二百九十六包、係同和繭廠之貨、運抵上海南站、即由駐南站繭捐委員會同海關洋員查驗後、裝入場車、逕往該廠交納、

◉杭州第一批新茶到滬

浙屬所產新茶、向分等級、最優者裝箱爲之箱茶、係運銷外洋之貨、每年由杭運滬、約數十萬箱、係滬杭路茂順泰轉運公司向路局承攬、訂定包運、此項箱茶、約下月半後可以開運、惟包茶現已開運、昨日（二十五）、由滬杭鐵路之茂順泰轉運公司、由閘口車站報裝包茶一百二十六包、運抵上海南站、係第一批新茶到滬、

復旦選手

楊錦濤君　張錫恩君

◉滬杭路轉運業罷運八誌

▲浙財政廳之批駁

滬杭甬鐵路各轉運公司、因浙省財政廳於本月十五日起、派員到站查驗貨稅實行知照單、有礙營業、羣起反對、同盟罷運、一面分別呈請浙督省長財廳懇予維持等情、疊誌本報、茲悉各該轉運公司昨已接到浙省財政廳陳廳長批示、略開、該商等所稱是案填用知照單計數冊、係捐局內部分一種稽核辦法、在商號向係照章納稅、現在並無絲毫加增、有何多所贈累、妨礙營業之可言、該公司代客運貨、尤屬毫不相干、至謂若無知照單、而貨已運到、恐捐局催索等語、查原定辦法、無論有無知照單、只須由局將運到貨物、登入計數冊、本無必須索取知照單之必要、且是項辦法、蘇省早已奉行、未聞客商有何種不便、蘇浙兩省、稅率雖有不同、而辦事手續大致無異、何獨於浙多所疑慮、來呈對於此事、一若認爲加捐、是否真係出於誤會、抑係故作危詞、殊不可解、總之此事在捐局不過多一記載、便於稽核、在貨商照章按貨報捐、並無加增、於商業運輸、毫無關礙、倘因疑慮而率行停運、不特事屬無謂、抑且自甘損失、實爲該公司等所不取焉、該公司不乏明白商人、當能體喻此意、仰即照章營運、毋再抗違云云、

◉碾米業開會紀

機器碾米公所、昨日下午二時開常會、董事張樂君錢貴三竹影澄等同業到者二十四家、首提議近日米價奇漲、公共租界工部局有令米店捐照、限制存貨、以杜囤積之弊、同業以米廠兼營米店、若果實行、我碾米廠代客碾米、存棧之貨、將難分皂白、因函請總商會維持在案、遂經張董等將總商會復函宣布、函云、逕啓者、前准大函、查此事先據嘉穀堂函同前由、當經函請江蘇交涉公署核辦在案、嗣准貴公所來函、復經函請再行據情照會領事團、一併提交工部局從長計議、去後、茲准江蘇交涉公署復稱、已再函達領袖總領事、轉飭妥辦等因到會、相應備函轉達、惟祈察照爲荷云云、繼又經衆議目下米價如此昂貴、我同業皆以代客碾白爲營業、不負買賣責任、惟有各盡天職、勸告貨主、碾白後從速售脫、俾免外間不察、加以囤積居奇之蜚語也、嗣又提議下旬棧栖市價、仍照前議有效、散會已五時矣、

◉商界總聯合會與米禁問題

商界總聯合會昨致電陸軍部、請吊銷軍米護照、以杜影射混朧等情、昨准該部覆電、謂軍米手續、防範極嚴、似不至於影射混朧、該會當即電致各省長議會、請嚴重查察、以重民食、往來電信列下、㈠「陸軍部覆電」上海各路商界總聯合會鑒、齊代電悉、查京內外軍事各機關、每年應需軍米、須將食米人數需米總數暨爲報部、查核立案、臨購之際、仍須將軍隊名稱、採辦員經過運到各省分、批數包數、暨原購運員名、詳細具報、請發護照、經部核准填發後、必須分咨財政部稅務處辦米及經過運到各省長轉令各該關局卡、驗明上列各要點、與部照俱屬相符、方能准予免納釐稅捐銀、准予放行、倘未奉飭放之令、不得使憑護照驗放、歷年均係照此辦理、稽查限制、不爲不嚴、至民國八年五月間、復經本部會同財政部稅務處、將原定條款、重加修改、嚴而更爲嚴密、同時又准江蘇省長文電交馳、以蘇省米缺價昂、重伸米禁、本部以軍米原不在禁例、爲維持民食杜絕冒運起見、當經照准、遇有赴蘇購米請照案件、均令改往蕪湖採買、發照時註明事在蕪埠採買字樣、上年六月間復與財政部會商、將辦米護照嚴定期限、凡在九年六月以前填發者、由發照日起扣足以一年爲限、六月以後填發者、即以六個月爲度、逾期作廢、並由財政部分行關遵有案、綜觀迭次所定辦法、稽察既易、防範亦嚴、似不致有影射朦混等弊、相應電復、即希查照、陸軍部皓印、㈡「致王省長電」省長鈞鑒、奸商私運、米價飛騰、會經本會齊電陸軍部籲懇、請求吊銷護照、准予平民隨地告發、一半充公、一半充賞、茲接陸軍部皓電（電文見前）是陸軍部於運米護照、早經截止、而蘇米出口、仍繼續不已、顯係奸商影射朦混、然蘇省關卡林立、陸部護照既早截止、則對於此等軍米、憑何護照放行、且據陸軍部電文所稱、民國八年五月間、准江蘇省長文電交馳、以米缺價昂、重伸米禁、本部爲維持民食杜絕冒運起見、遇有赴蘇購米、均令改往蕪湖採辦等情、是民國八年五月以後、陸軍部即未會填發江蘇運米護照、又據部電云、上年六月間、復與財政部會商、將辦米護照嚴定期限、凡在九年六月以前填發者、由發照日起扣足以一年爲限云云、則即以八年五月填發蘇省運米護照而論、其效力至遲在九年五月以前、至九年五月以後、無論如何、決不能再有陸軍部蘇省運米護照發現、即有之、亦已失其效用能力、何現在運米護照、早經無效以後、猶復時有採運軍米等事發現於蘇省、謂非奸商影射、官廳縱護、其誰信之、即以崑山轉運公司徐某私運被獲一案、事隔數月、尚無嚴重處分辦法、是其明證、貴會受人民付託之重、有監督之責、對於此等民食問題、應如何嚴加監察、使奸商貪官、無從施技、務請根據陸軍部皓電、咨請省長、查明自九年五月以後、採運蘇省軍米真相、及崑山徐某私運一案內容、務期水落石出、嚴行懲辦、一面援照本會前擬辦法、速准隨地居民扭交告發、一半充公、一半充賞、並將此項辦法明白布告、咸使聞知、事關全省民食、貴會當不忍膜視、專電籲請、即希速見施行、分別施行、上海各路商界總聯合會叩徑印、

◉幣制局覆銀行公會電

北京幣制局復上海銀行公會電云、銀行公會鈔電悉、查近因長江流域銅元充斥、已由局電飭湘鄂皖甯各廠一律停鑄銅元、並已咨行稅務處轉飭滬海各關禁止銅元進出口各在案、特復、幣制局漾、

◉華僑聯合會覆新嘉坡電

華僑聯合會覆南洋電云、新嘉坡報館轉華僑各學校鑒、電悉、註冊條例、當力爭、請一致靜候外交解決、華僑聯合會、

◉海盜擄刦沙船之請緝

崇明縣管轄之泗礁山、所產黃沙、大都由浙省釣船戶、運至山運沙銷售、多數銷於上海、去夏、各船戶曾組江浙運沙船同業公所、稟請崇明寶山兩縣立案、並請水警廳給示布告在案、近因該業船商裝運沙泥進出、經過大戢洋面及裏外洞沙一帶、被海盜擄刦、已有多起、爰由各船商在該公所磋議之下、備文具稟崇明縣與江蘇水上警察廳、請求嚴緝、並追還人船、以緝盜風而安商業、茲錄該公所稟水警廳文如下、呈爲海盜充斥、船業難安、叩請飭屬嚴行梭巡、救還人船、以戢盜風、而安商業事、竊本公所同業船戶、均係往來泗礁運沙爲業、經過大戢裏外洞沙等處、比年以來、幸蒙鈞廳得力梭巡、海氛尚稱安靖、詎於夏曆四月初十日、大戢運沙船由吳淞口放洋、前往泗礁山裝運黃沙船、經大戢洋面、突來盜船數艘、海盜數十人、四面兜擒、竟將本公所運沙船王阿貴王阿虎陳全美鄭冬貴戎龍貴劉萬豐高安發等七艘、擄擄而去、又有不識姓名象山船一艘、秀山船俞甯記一艘、亦同時被擄、船中衣服及食米等貨、均擄刦一空、除鄭冬貴戎龍貴劉萬豐高安發等業已放還外、尚有王阿貴王阿虎陳全美俞甯記仍被刦作坐船、船中各夥、生死未卜、茲據各船戶報告前來、合亟據實呈請、仰祈鑒核、迅賜飭屬嚴行梭巡、救還人船、以戢盜風、而安商業、不勝迫切待命之至、謹呈江蘇水上警察廳廳長遲、江浙運沙船同業公所、

◉浦錦榮無犯刦證據宣告無罪

▲朱斯芾律師願懸賞緝拿投匿名信者

昨日下午二時半、公共公廨陸仲良讞員會同英副領事赫金生氏升座第二刑庭、正式開審蘇州人浦錦榮被盜牽涉一案、首由浦之代表朱斯芾律師起稱、敝律師對於捕房呈堂所收之匿名信函內所言有誣謗敝律師名譽之處、現敝律師願懸賞洋五百元、請求捕房查緝投匿名信者懲治云云、次由工部局刑事檢查科代表費信惇律師起稱、被告浦錦榮之牽涉、係由楊五寶供出、其時問官立命先將楊五寶帶案、着站入證欄、經費律師令楊將在捕房所供情形詳細供述、遂據楊稱、我與被告浦錦榮素不相識、我在捕房祇供搶刦棋盤街五十四號門牌之烟土十二只、贓消與孟淵旅館主徐孟淵等語、並未供及浦錦榮之名云云、繼提桂阿寶上堂、據供、與浦並不相識、我在捕房供、與楊五寶同去搶烟土是實、供單內果有浦錦榮名字、乃係被包探逼供等語、旋據華探目張芝卿包探王長根相繼上堂、稟明被告浦錦榮之有關係、實係楊桂兩人供出云云、捕房律師即起稱、原告捕房證據已畢、於是浦之代表朱斯芾律師相繼起稱、捕房控告浦錦榮、並無確實證據呈出、浦之口供、敝律師亦毋庸盤問、即請將案註銷、而牛門律師辯護中、有「中國官員亦有入郭者」之語、故陸褒讞立即發言、謂他人不知、本副會審官却不在郭云云、牛律師續稱、入郭者亦有良善份子等語、陸君旋與赫君退入休息室、磋商良久、始復升座、宣布華文判語如次、浦錦榮一案、本副會審官與英副領事、昨日業已宣言、果有證據、決不受人請託、枉法不究、倘無證據、亦不能爲投匿名信人所操縱、故入人罪、自必公平審理、毫無成見、今捕房提出之證據、僅根據楊五寶及桂阿寶兩犯在捕房口供之牽涉、楊五寶既當堂決不承認有是項口供、桂阿寶亦稱係逼供、毫無他項證據、足以證明浦錦榮之犯罪行爲、本公堂應下公平之判決、宣告被告無罪、

◉拒捕盜匪七名判決引渡

科學新藥氣喉噴射醫老新白濁

本院專用無痛電藥氣噴射醫新淋星期即愈、老淋旬日包愈、茲年餘成績昭著、然每見患者因治法不宜或於多洗射致毒內竄激成老症或遷延不治良可慨也凡患有淋疾梅毒下疳生殖難症請臨南京路虹廟斜對面興華眼鏡公司二樓滬唯醫院西醫黃佐文啓 甲B2165

專精脫痔

本院注射脫痔專用德國新發明無痛不論內外痔瘡首創注射脫痔的本院唯爲最可靠 明注射醫院啓電話中五七一九

元泰呢絨洋貨號遷移四月初一開張大減價三星期

本號由二洋涇橋遷移至交易洋涇橋西首三層樓洋房各貨一律大減價 電話中央二四五八 乙B2165

萬應耳聾丸 色愈斷根

此丸專治耳聾耳鳴如風雨如潮聲及病後頭痛或勞過度腎虧憂怒鬱氣以致絲毫不聞多年聾閉等症服本藥生耳聾丸開竅補腎平肝順氣二盒包好效驗如神並非大言欺人服之自知每盒一元變料兩元每料六盒洋五元外埠函購寄費加一◉另有爛耳搜膿散每瓶一元 上海四馬路丹桂第一台對面濟生藥房費伯英醫生啓 乙B633

小腸疝氣 色愈斷根

痛氣一症肝經受邪寒氣伏於厥陰之中陰囊時發腫脹大疾痛難忍氣使陰囊縮小腹痛即平輕者一盒痊愈重者一料斷根每盒洋年念年危險重症服痛難忍諸醫束手只須服丸藥一料包好點鐘其服痛即止世上治疝氣第一聖藥也疝氣膏藥每張洋五角安速寄費加一上海浙江路三德法藥房製藥公司程鳳生醫生啓 馬路口北首時芳照相館隔壁 619

上海大中燭皂公司開幕露佈

本公司聘請專師遴選上等原料製洋燭肥皂出貨迅速定價從廉函索即寄創辦伊始格外優待銷皂十箱酬贈彩券一條有彩五千元照此類推 招請外埠經理 寶章 B2652

介紹國手醫士朱蓋臣先生

先生益梁巨族閭里馳譽擅醫精思早著文場極遂方書仲景治民叔和攻苦以古方今其揆逸請留任數月段藉楊枝發起廢疾問道君子 四號 介紹人 張作之 吳宗伯 何皎如 戴薄卿 廖明齋 張伯瑞 黃蘊菴 唐萊瑩 曾明齋 王海冰 張煥章 王漢章 王紹先 甲B2022

上海信通股票公司廣告

本公司收足資本銀十萬圓悉照合資無限公司組織並在華商證券交易所充第十二號經紀人設現貨部於河南路如意里口二百九十七號經理國內國外公債有價證券中外各種股票如蒙賜顧無任歡迎 辦事處交易所 電話中央五一〇八八 五〇〇五二 中國電報掛號六九九三 乙B3778

咯咯真希奇

余閱報上見烟自厭其癮自斷廢告初不甚信就去一試任我自由照法吞丸仍舊吸烟十餘天果有見烟自厭接服消癮藥水數天安然斷癮精神日旺實爲戒烟希奇妙法特登報端以鳴謝悃樓上 勞合路長吉里回春老藥局楊樹浦大德油廠何頌清鳴謝 水槍甲種九元乙種六元丙種三元 每百粒五元消癮藥 乙3044

介紹專門花柳病科周鳴岐

周君鳴岐四明巨族六代世醫懸壺在申二十餘載於內外科藥到病除海上稱爲第一秘製聖藥與種種包治苦病症尤能格外體恤實無惡習氣用特登報介紹於後門診一元出診四元號金一角花柳科皮膚科外科疑難等症及 眼科喉科瘋科淋濁血清各種注射打針等症及外埠郵購函診面議 花柳科秘法尤爲獨擅奏效神速痛苦毫無包醫出立保單無論大小輕重各症限日全愈且保永遠不發倘若過期不愈原洋奉還即所需藥品亦悉遵王道遐邇咸知其名久已膾炙人口同人等因見周君存心濟世活人無算且對於貧苦病家指示南針焉診所在二馬路新旅社隔壁 介紹人 朱葆三 楊小川 虞洽卿 沈聯芳 顧馨一 楊信之 錢達三 莫子經 謝蘅牕 徐菊如 傅筱庵 錢貴三 張樂君 天台山農 李右之 良濟局同啓 581

脚腫無憂

療腫健步丸 究發明是丸功能健脾祛濕消腫及一切風濕浮腫之症奏效神速每盒半元函寄加一〇發行所上海四馬路舒同壽老藥舖〇第二支店方板橋舒同壽〇第三支店九畝地舒天和同啓 乙B0190

脚腫一症大抵由脾胃虛弱風濕下注所致其甚者兩足浮腫漸及上焦四肢麻木步履重墜若不急治必致少腹脹滿氣喘是謂脚氣上冲症即難救第世之良劑故因而致死者時有所聞本主人惻焉憫之特悉心研

千金調經丸

此丸專治婦女經水不調忽多忽少經期不准或前或後血凝氣滯腰背作痛迷月阻經乾血癆腹中膨脹經來腹痛紫黑血塊崩流散血以及冷經倒經痛經等症不外乎氣血凝結不化寒氣內伏不洩服此丸可以化氣行血散寒消瘀融和久滯之血塊抵制正血之崩流通經正經養血活血氣血充足孕亦易倘年久身體衰弱面黃肌瘦四肢無力並服補身丸白帶淋濁不止另服體爐白帶丸每盒單料一元每料六盒五元變料每盒二元功效甚速藥到病除外埠函購寄費加一 上海四馬路丹桂第一臺對面濟生藥房費伯英醫生啓 乙633

上海四馬路中美大公司十週紀念放盤贈彩

本公司自辛亥年創辦以來迄今屆十週紀念特將各貨一律放盤並贈彩券以答惠顧諸君之雅意各種應時貨品價目列下

新花華絲紗每尺一元八	色瀏陽夏布每尺洋二角	十景緞被面每條四元五
花素華絲羅每尺六角九	色花縐被面每條四元五	色花華絲葛每尺六角八
新花杭實紗每尺六角八	元華絲葛裙每條三元四	西洋新花標每尺七分五
色拷香雲紗每尺六角八	元青絲紗裙每條三元六	條子洋府綢每尺三角

四馬路植權女子物產公司應時貨物大減價一月 甲B2186

匯司捕房與閔行路捕房緝獲近六個月內在公共租界犯搶案十宗命案兩宗（指四月二十八號六馬路與發客棧內開槍拒捕斃傷楊兩包探事）之盜匪楊五寶·張根校·周企南·陸阿廷·桂阿寶·陳永康（即陳阿東）王根來·及與盜爲伍之宓詠琴·婦人岳袁氏·陳何氏、連日解經公共公廨訊供各節、迭詳本報、昨日下午、陸仲良襄讞與英副領事赫金生氏、升座第二刑庭、訊畢浦鍚棨案、而後飭捕將楊等男婦十名提案、因前堂已經訊供終結、故即宣佈判語、以宓詠琴·岳袁氏·何陳氏、雖與命盜各案無關、然與盜爲伍、亦非善類、着一併逐出租界、不准逗留、其餘楊五寶等七名、持械糾黨搶刦舖戶、開槍拒捕傷人、業經證實、着押候備文錄供詳解護軍使署按律懲辦、並着捕房補提人證訊核、

一羣盜匪判解護軍使署懲辦

公共租界福州路閔行路楊樹浦三處捕房、昨晨協解盜案人犯十八名至公共公廨第二刑庭請究、此十八名內有吳石珍崇國風兩名、已經因搶刦蕪湖路王文堯所開之雜貨店財物、由公堂判決吳押西牢五年、崇押四年、此次係從西牢內提案者、其餘王明德（又名何得勝）·顏瑞生（又名顏開順）·徐變善·沈裕法（又名孫二）·殷文山·張三（又名顧祥千）·何正元·陳學才·（綽號三呆子）·周雲橋（又名周永福）·吳正文·馬得勝（又名馬其貴）·朱玉山·鄭玉全·顧文炳等十四名、則係前在法租界薩坡賽路八十五號·虹口海勒路四十九號等處拿獲、押候查明究辦者、尙有沈六楊四元兩名、乃新近所獲、因捕房查得楊有代各盜運送槍械·沈爲各盜消贓情事、故一併拘案、而前經判決引渡淞滬警察廳訊究眞茹鎭戚家村居民被刦案之王有才、警廳仍派警探將其送回、連上所紀、共爲十九名、至其犯案情由、據華探目楊阿泉西探稱勃脫上堂所述、大略如次、若聯會先後搶刦平涼路楊家宅居戶楊百福楊玉氏家値洋一百六十元之衣物·楊樹浦胡家宅居戶胡銀海朱奚氏家値洋五十元之衣物·蘭路沈家港居戶周長福周楊氏家値洋一百六十三元之衣物·楊樹浦路居戶董厚家値洋四百元之衣箱兩只·東楊樹浦路周家宅居戶周桃桃家値洋六十元之衣物·東楊樹浦路居戶龔兆芳家値洋一百六十元之衣飾·平涼路夏家宅居戶李陳氏家値洋一百六十元之衣物·福寧路小毛家宅居戶許楊氏家値洋七十五元之衣服·東楊樹浦路瑞裕南貨號大小現洋一千零五十三元·同路萬豐米店現洋二百元·嘉興路榮金榮所開之雜貨店値洋二百二十元之金戒現洋·計在租界共犯案十餘起、而顧文炳·馬德勝·沈裕法·顏瑞生四名、尙在內地犯有搶案、旋由該探等將捕房詢問該盜等供認搶刦消贓之供詞呈案、問官命逐一研訊一過、各被告均各自承認所供是實、又由警廳偵探杜高兩人投案、呈遞公函、要求將在內地犯案之四盜、及送回之王有才、仍一併交給帶回、復由各事主人證等相繼上堂、證明被盜搶刦情形、承審官張襄讞核供與英赫副領事磋商之下、以沈六楊四元代消盜贓等行爲、業已證實、應各科刑期五年、着解往西牢執行、其餘十七名、糾黨持械、迭次搶刦舖戶財物罪已成立、着一併押候備文錄供申解護軍使署按律懲辦、

殺妻傷女之命案

住居楊樹浦福寧路振華紗廠後面高連生作塲內之江北婦人杜陳氏、有女小妹、年已十九歲、於去冬招贅同鄉人錢廷芝爲婚、詎女父杜阿二不願、近日由籍來滬、欲將小妹另行擇配、致夫婦之間、迭次衝突、昨日淸晨、該氏與女小妹、從某紗廠夜工回家、與杜復起口角、不料爭執間、杜突出利刃、向其妻喉間猛戳、氏痛極倒地、復被在胸腹間連戳數刀、傷及要害、頓時氣絕身死、其女小妹聞聲出視、亦被持刀向太陽穴猛戳、幸刃尖觸於骨際轉曲、始行脫身、逃出呼救、迨由鄰人詢悉其情、代鳴巡街捕到來、杜已乘間逸去、該捕遂將受傷人車送同仁醫院療治、據情回稟捕頭、立飭中西包探、往查屬實、將屍舁入驗屍所、候稟公廨中西官蒞驗、復派探嚴拿凶手、以憑解究、

嘉善楓涇之收繭消息

昨日繭商接嘉善快信云、該處各繭行、已於二十四號一律開秤、初收價每斤洋四角五分、嗣因貨多、價稍平、扯價在四角三四分、又接楓涇快函、謂各繭行今日（二十五）均已開秤、上午每斤收五角二分、嗣後漲至五角五分、繭身中中、收成在四成之譜、

油市之近訊

生油市面、近一星期來逐步升漲、因廣幫潮汕等埠均極活動、滬地船貨甚少、惟棧貨尙有、故昨日南市采菽堂舊開泊完生油四百件、價照前盤每擔大起六七錢、輕皮生油三百件、亦較前盤漲起三錢、夾倉生油二百件、漲起三錢五分、聞裝往該埠後、有該轉售洋莊去路之故、黃油市價仍未見起色、豬油亦定勢云、

金業議組交易所

無錫路金業公會、於昨日下午四點鐘時、爲交易所分攤同業股份事、開全體大會、到者一百餘人、公舉同豐永金號之徐補蓀爲臨時主席、宣稱、近日報名新組之金號、共有七十餘家、其中已上市者、除泰豐等二十餘家外、尙有五十餘家、或成立與未成立各半、惟本交易所完全同業自組、將來股息祗有長年八釐、每家應得股份、無論新老店一律平均分派、設日後有新添者、亦須每家派出若干、至經紀人無定額、每號一人、先繳保證金四千元、及應派之股份、一併繳存公所、且此項同業股份、永不許作賣買品、如有收歇者、將股份原價收回、亦由同業勻派、庶免日後有意外之虞云云、請衆公決、時有某某等閒語、大不爲然、起而爭論、經業董施善畦在旁安慰、其時秩序已亂、致同業均未簽字通過、爰訂本星期六（二十八日）下午、重開大會議決、迨散會、已七下半鐘矣、

友華銀行銀市報告

中美新聞社譯友華銀行二十五日報告云、昨日倫敦銀價近期跌半便士、遠期跌八分之三便士、紐約銀價跌至五八、倫敦紐約匯價漲至二九六半、今日此間定價、金鎊不動、金圓跌至六二、日金漲至七六、法郎漲至七五、開市時市況不定、銀行賣出金鎊三先令三便士、金圓六四、後漸昂起、金鎊漲至三先令三便士又八分之三、金元六五、收市時賣出金鎊三先令三便士又四分之一、金元六四又四分之三、買進價略高於定價、歐洲昨有賣銀之說、斷然受歐滙跌落之影響、任何方面賣銀少許、即足致銀價之下跌、足見目下銀市殊鮮力量、故一時銀價不至漲高云、

紗業增加認額之催詢

上海稅務公所兪琢吾所長、前奉江蘇嚴財廳長令知、將各業認商之認期將屆者、分別查明、責令按照認額、酌量增加數成、以便繼續承辦等因、當查紗業認額最多、必須照加稅額三四成、方許續辦、分函縣商會轉知該認商陸懋德遵照、核議呈復、以憑轉詳在案、茲奉嚴廳長令催、爰又函商會請即轉知陸代表、迅將照稅額酌加成數若干、趕緊商榷、核實呈復、毋再延緩云、

催繳春振認欵

各業商前因否認附加貨稅、願自籌募春振九萬元、正在募欵時、適又發生認商投標接充問題、以致梗阻、迄未集欵、茲聞松滬何護軍使、接得北京振務處電令催促、速爲設法催繳、以全商家信用等因、何使當函縣商會轉催、該會奉函後、查得未繳欵者尙居多數、事關振欵、未可再延、爰再函催各該代表、迅行傳知各本業、照案進行、以保信用、

國內輪船運貨進出口之調查

▲進口貨　（溫州）招商局之海晏號、昨日由溫州裝來紙傘二百六十七件、靑田石一百八十七件、毛茶一千零五十箱、工夫茶十六箱、茶梗三十四箱、茶片九箱、絲繭二千八百四十六件、蛋三十四件、烟葉七十一件、席五箱、絲頭一件、茶油五十桶、蔴布五件、菜子六十一袋、棕二十六件、木煤二十五件、藤椅等三十八件、　（長江）太古公司之安慶號、昨日由長江裝來毛茶六百六十八箱、棕片三十七件、紅瓦二千四百件、皮油三百桶、鵝毛十五件、礦沙七百二十件、桐油七百四十桶、綢貨一件、白絲兩件、夏布一百三十三件、土布五十件、雜貨二百十四件、又有該公司之武昌號、由漢口裝來黃絲四十六件、棓子七十九件、羊毛八十件、繭四十件、磁器六十七件、信石一百零一件、絲頭二十六件、土布十三件、雜貨七百十六件、洋裝桶油三十桶、毛茶一百六十一箱、白米一千二百零三袋、黃豆九百四十一袋、芝蔴七百四十袋、菜子七百三十六袋、紅瓦一千件、棕菜一千八百十三件、桐油六百七十四桶、靑蔴二百六十三件、皮油五十桶、牛油二十五件、茶梗二百十二件、茶葉十九箱、夏布四百九十六件、　（寧波）寧紹公司之新寧紹號、昨由寧波裝來飛花一百包、棉花二百包、洋紗四十件、竹木等二百三十四件、草席二百三十件、胡桃九十八包、雜貨六十七件、又有太古公司之新北京號、裝來竹頭二百三十三件、木頭七十件、靑蔴十件、棉花二十件、煤嘉十三件、蜈蚣二百七十七件、乳腐二千七百五十罈、花餅五百塊、香粉二十件、草席七十五件、皮蛋五十壜、藥材八十二件、網紗八件、雜貨十一件、

▲出口貨　（福州）招商局之嘉禾號、昨日由申裝往福州、計有麩皮三百包、黃豆八百七十五袋、豆餅五百塊、麵粉一萬二千三百包、茶葉一千一百二十九箱、靑蔴九十八件、洋布一百八十件、白糖一百包、水菓八十五件、棉花三十包、鐵六件、雜貨一千零四十件、又有轉口貨二千零八十件、　（寧波）寧紹公司之新寧紹號、昨日由申裝往寧波、計有白米三千六百五十四袋、豆油八十桶、白糖三百十五包、洋布一百零八件、棉花三百二十包、靛靑三十件、雜貨二百六十七件、又有轉口白米一千三百四十三袋、雜貨五十二件、又有太古公司之新北京號、裝往寧波貨、計有白米一千六百八十九袋、藥材一百十件、靑蔴十件、麵粉三千一百包、綠荳四十包、扇子一百十二件、栲皮二百九十件、生油一百桶、雜貨六十四件、

貴州旱災乞賑電

本埠博物院路二十號上海蘇格蘭聖經會、前日接黔省貴陽內地會敎士來電、據謂貴州先受水災、繼則久旱、加以蝗蟲爲患、去秋收成、已極薄歉、今則小麥雜糧幾皆無望、生活代價極高、貴州之米、昂於北京、災地延長二千哩、災民達二百萬人、爲近來未有之奇災、慘苦情形、非可言宣、餓殍載道、死亡相繼、父棄其子、夫棄其妻、五月初貴陽設立義振總會、合官紳天主耶穌敎士而成、以歐人爲會計、現辦急振、極需振欵五萬元、請登報乞賑、如有捐欵、可交上海華洋義賑會收云云、

美艦在揚子江打靶之知照

松滬護軍使接駐滬交涉員來函、准美總領事函開、美國海軍駐紮長江游弋隊司令官、現令美國各軍艦在揚子江中之灘南舉行打靶操演、與江中行船並無阻礙、請爲轉致華官示諭等因、函請飭知該處地方官出示曉諭等因、並附美國海軍長江游弋隊司令官之原函一份到署、昨由何護軍使令知崇明寶山二縣示諭外、並轉令淞滬二砲台要塞司令等、一體查照矣、　附錄美國海軍揚子江游弋隊司令官原函、啓者、本隊軍艦、擬在中華領海練習打靶一事、旣經中政府准予舉行、茲將愛爾坎羅·俠爾樂思·排羅思·「以上均譯音」等艦、令飭齊集揚子江中灘南打靶船停泊之處、即在進口之中灘以內、其開槍火線、係穿過該灘向東北面而發、各軍艦實行打靶者、均於頭桅船桿上樹有萬國旗旗語乃字爲記、誌其打靶各艦之路線、係與東南嘴浮號西嘴浮號之路線大約平行、所有靶船現泊一定地點、又滙納嘉·威明頓·「以上均譯音」之開槍火線、係在航行大道之外、與江中來往船只並無阻礙、打靶之期、以本星期三四起至五月杪止、及下月十日以後、請即轉知江海北關海收局及吳淞一帶地方官、務祈出示曉諭該處長江來往船只、一體知悉爲荷、

女青年會今日開交誼大會

基督敎女青年會、今日午後四時半、將在崑山路十一號半會所開交誼大會、開會秩序略如左、（一）茶點、（二）余日章博士顧恩慈女士之簡短演說、（三）參觀烹飪與縫紉班等、（四）滬本女校修養團表演、聞會中已發出請帖數百紙、但仍恐有不周之處、故請贊成該會宗旨者、不拘男女、惠臨參與、該會均極歡迎云、

青年會消息

青年會交際科接江南造船所函邀參觀該廠代美承造之新艦容賽號一艘、業經工竣、訂於今日午後舉行下水禮、特邀該會同人前往觀禮、該科主任鈕君接函後、當即布告會衆、定於今日（禮拜四）下午一時半出發、凡欲偕往者、務須先時向該會事務所報名同往云、

女子小學會操記

本埠市立萬竹女子小學·與南區女學·西成小學女子部·於本月二十三日、假公共體育塲會操、是日下午一時、各校校長率領學生到塲、二時操演、統計人數不下千人、演習課目、爲拳術跳舞棍棒及各種游戲體操、至五時始各返校、是日南區西成兩學校學生成績均佳、而尤以萬竹學校學生秩序最爲整齊云、

聚興誠滬行營業發達

聚興誠銀行、係蜀省鉅商楊氏兄弟培賢培英等所創設、總行在重慶、設分行於本埠漢口路、其他如北京天津漢口沙市宜昌成都萬縣自流井等重要通商口岸、均有分行、本埠分行亦已設七八載、旅滬川幫所辦棉紗疋頭等貨用銀、均由該行出入、茲據該行報告、去年盈餘賬目、計純益金四十七萬四千元、可見該行之發達矣、

浚浦局在浦江挖泥之知照

滬南工巡捐局昨接浚浦總局來函云、逕啓者、本局之挖泥機器名海鯽、將於日內在南碼頭生義弄與王家碼頭之間、進行挖泥、所有來往船隻、及其他項人等、不得在挖泥機或拖船與裝泥船之行道中、並須禁止其行駛、以防危險、爲此函請貴局將此意通知水上警察廳、轉飭所屬各巡船、廣爲通告爲荷、

證券物品交易所消息

上海證券物品交易所市塲揭示第二百八十二號云、本月期定期買賣、按照營業細則、應於三十日交割、二十九日適是星期、應自二十八日起停止定期買賣、　又第二百八十三號云、六月一日起、棉紗等級表施行期限、改定六月期起至十一月期止、棉花等級表同上、又第二百八十四號云、定期買賣之期限、六月一日起更改如左、證券六月期至七月期、棉紗六月期至十一月期、棉花同上、大連豆六月期至八月期、河南豆同上、本廠豆油同上、豆餅六月期至七月期、芝蔴同上、

憲兵與華商電車職員衝突

前日華商某號電車、由民國路方板橋至西門一帶行駛、來有憲兵某偕友二人、登車乘坐頭等座位、不肯賣票、售票者告以公司定章、遂勉強購票、旣抵西門下車後、即向售票人辱罵、迨由四號查票員鄒某聞知、到塲解勸、遽遭毆擊、致受微傷、後由旁人代爲解勸無效、俄有該管警所長警到來、始行散歸、至昨日午後、又有便衣憲兵一名、在高昌廟地方、乘坐頭等座位、不名一錢、當由售票人勸令照章購票、以致口角、並被披頰、後至電車公司內、由該公司用電話報告該管警所、撥派巡長到來、始行勸歸、

工部局對於各汽車主之通告

工部局今日通告各汽車主、須於巡捕索閱汽車執照與司機者執照時、將執照繳出驗視、如不遵章辦理、則工部局得吊銷其執照、並控究領執照者違章之罪、

男屍驗係病斃

十六舖地甲盧永德、昨投上海地方檢察廳報稱、十六舖老馬路同發南貨店門口、今晨倒斃無名男屍一具、查無家屬、請爲相驗等語、當奉譚總長委派許檢察官沈檢驗員等蒞塲相驗、當據陸建連投稱、松江人、在舖橋泰生南貨店爲夥、死者爲民人之兄、名時甫、今年四十四歲、昔時與民人同業、因嗜好失業、致流落在外、此次實係因病而死、願爲棺殮、許君即驗明死者周身無傷、委係因病而死、塡明屍格、判令陸建連備棺成殮、

慈谿命案犯准予引渡

慈谿縣日前飭派偵探持文來申、投報法捕房聲稱、有朱品堂在該處謀斃秦姓家之婦女、案發後逃逸來申、匿居法租界、請求派探協拿、捕頭立飭包探任水揚協同前往、將朱拘獲、昨解法公堂請究、先由來探上堂稟明前情、求請准予引渡、歸案訊辦、詰之朱品堂供不承認、中西官判准予將朱交來探帶去、歸案訊辦、

大批鋼管鋼條起運

奉天軍械局前向上海華南機器廠定購之鋼管鋼條等件、計有一千餘噸之多、現已造成、昨特併送至南火車站裝儎鐵棚車七輛、定於今日轉至北站運奉、換裝津浦車北上云、

虹口之小搶案

虹口鴨綠路某押店、於昨晚八點十分時、突有匪徒兩人、持手槍入內、嚇禁各店夥聲張、搶取大洋二十三元、小洋三百零八角、及零碎物件而逸、迨捕房聞警派探捕前往拘拿、匪已逃去、

婦人實與刦案無關

福州婦人周陳氏、前因涉及北四川路東崇福里七百四十三號門牌巡捕周月峯家被盜一案嫌疑、經周妻陳氏報捕、拘解公共公廨、命押候查究等情、已誌本報、連日由承辦此案之華探目劉森堂西探路四詳細查明該氏實與刦案無關、因於昨晨、將其解廨、稟准中西官、諭令開釋矣、

鉅竊先後獲案

淞滬警察廳偵探王鎭卿王四龍馬良才等、先後緝獲積竊張才寶王金生王林生（即小浦東）等、詰據供認本年一二三月間、糾衆夥竊小南門兪家弄葛尙文·老北門穿心街蔡宋氏·小九華天成里譚王氏·梅家弄吳李氏·以及徐心田·黃伯英·等家金銀珠飾綢皮衣服及零星各物不諱、該偵探等、即將該犯等押送到隊、由郝隊長提詰之下、該犯等供認所竊各物、均當在信昌協來益昌濟泰元豐等各典當、奉諭飭探前往分別知照各失主、備齊當本、約計一千餘元、將贓一併吊齊、於昨午稟解司法科、奉訊一過、飭將各贓先給各失主認領、張才寶王金生王林生等三犯、着押候發送司法衙門、訊明重懲、

欺騙雉妓院規費之押儆

公共租界巡捕房、近來取締雉妓在途拉客手續加嚴、業此者莫不隱憂、詎有台州人奚忠記乘此時機、以代運動暗差巡捕、不拘拉客妓女爲由、令各雉院日出規費、會向山東路三百零七號門牌雉妓院鴇婦李朱氏王楊氏陳沈氏孫王氏等騙取陋規費洋、前日、被八百九十一號華捕查悉、稟明捕頭、派探將奚拘押、昨晨、解送公共公廨、即據中西包探投訴、被告已在捕房承認、騙得之欵、個人用去等語、並據四鴇婦相繼上堂、訴明所允日出暗差規費洋一角五分、按月分六期交付、計被騙去洋三十八元三角云云、訊之奚忠記供詞支吾、經兪襄讞核供、諭之英包副領事、以奚詐欺取財罪已成立、判押西牢一年、期滿逐出租界、

串騙支單之押儆

紹興人張少山、前日與在逃之王甘祥、在九江路花旗銀行門首串騙甬婦錢趙氏美金洋五十元之支單一紙逃逸、被控捕房、前日、由探將張拘獲、昨解公共公堂、據錢趙氏供稱、前日持支單至花旗銀行領洋、被告與在逃一人冒充該行出店、代爲領欵、以致受騙、當向該行聲明掛失、並據見證張照洪投訴、被告因持支單來號購買綢緞、當是將票向該銀行領欵、經該行報捕將被告拘獲是實、訊之張少山供稱、實係在逃之王甘祥所爲等語、經中西官核供、判張押西牢四月、支單交原告領去、

昨日公共公廨訊案紀

昨晨、公共公廨民四庭、由關讞員會同美約副領事訊理華人民事訟案如次、（一）張紱卿訴趙松濤不還古玩案、「結果」以此案被告保人、業經遵判繳欵、原告律師請求復訊、未便照准、保狀撤銷、（二）婦人程時敏延許理律師訴與其夫楓涇人許嘉鑄離婚案、「結果」應傳知許嘉鑄於下星期三到案訊核、（三）段正芸延許理律師訴盧漢卿盧舜卿等不理賬欵案、「結果」改期續訊、（四）沙福山訴婦人王老太不理擔保借洋六十元案、「結果」着被告照數償還、（五）婦人陸曹氏訴曹品桂行竊方單案、「結果」候傳被告到案訊核、　民三庭由陸襄讞會同俄領袖英總領事特派員俄人麥拉夫氏訊理俄僑民事訟案三宗、（從略）

又午後民四庭由張襄讞會同美奧副領事訊理朱秋卿訴康年保險公司經理嚴鹽玉不付賠欵案、「結果」着原告賠償銀一千二百兩、並擔負本案堂費、

兩賣烟案一認一不認

法捕房副總巡石維也君偵悉居民宋文明張樂亭兩人家中私設烟榻、容人燈吃、並私售烟土烟膏、實屬有違禁令、爰於前晚、帶同包探暗差捕前往、抄出烟具烟土等物甚夥、帶入捕房、諭各交保候究、昨日傳至法公堂、先由石君上堂稟明情形、被告宋文明由律師代辯、聲稱、被告係開米店生意、此項烟具、實係自己吸食、不敢私賣、請爲查察、張樂亭供認私賣烟土不諱、中西官判宋交原保、候查明再核、張罰二百元充公、烟土沒收、

五客棧違章科罰

福建路吉陞客棧經理楊寄吾·山東路老祥發客棧經理羅渭樵·山西路佛照樓經理常振龍·蕪湖路鴻福棧主陳桂生·寧波路三百十八號門牌小客棧主謝紀生等、均因不將旅館捐照掛於顯揚之處、寓客姓名、亦不明白登載、被捕房查悉、以其均屬違章、請廨出單、於昨由探將楊羅常陳謝五人、先後傳至公堂、經中西官分別訊明、判楊罰十元、羅常陳謝四人各罰洋五元、一併充公示儆、

❋來　函❋

求是學校來函

敬啓者昨有廣州協和公司經理張驥甫君等至敝校參觀問是否上海有中國學生愛國團在法界哈而別路平民義務大學校長陳德已君派學生溫良恭等在外至各旅館寓客處募捐該生等身着西裝自稱係求是學校日夜兩部畢業張君等以學校爲培植人才救國之本當見捐册已募得千餘元之數故各助洋五元後自稱學生之溫良恭等謂求是學校校長陶君會協助彼等故亦代爲致謝并自包中取出中國學生愛國團平民義務大學雜誌一本給與張君等雜誌上署林琴南劉哲廬苦海餘生主編張君等以形跡可疑故特前來面詢云云聞之不勝駭異查上海並無中國學生愛國團之團體更無哈而別路之路名與平民義務大學其校而敝校亦無學業學生溫良恭等之名況敝校校長陶君在工商界各處身兼數職對於校中並未擔任數課僅負津貼經費責任而已實無餘暇與聞他事至於有人往各處借名騙錢殊屬可恨茲特登本埠各報來函欄內聲明是後希各界熱心社會者須再三申查幸勿受愚此事關教育界前途名譽乞貴報主持公正登入來函欄內爲禱　求是學校男女部日夜校同人謹上

尙有職業教育社通訊與公布欄轉入後頁

❋雜評二❋

遠東運動與中國學生　（訥）

吾國學生自五四以來多盡力服務於社會曠課之時期亦多而今日對於運動仍能有興奮氣象是即中國體育上之好現象也

吾所謂好現象者非謂此次運動之必佔勝利夫勝負爲兵家常事運動何獨不然故今日運動塲上一時之勝負不足爲榮辱且亦不必預存勝負之心而計較其得失祗須於事前能鼓其興奮之力安詳審愼以從事事後常保此興奮意味以注意於運動之訓練則今日運動縱未必勝而最後之勝利即寓於其中此吾人所望於學生之本意也

如何可得康健的聰明的孩子？

凡養小孩子的既當要他康健又當要他聰明但是有個什麼法子能教所生的小孩子都是又康健又聰明呢？

有兩個方法！

㈠須培植他的本元最要的是腦質·骨質·生長力·及抵抗力·這些腦質骨質生長力抵抗力的原料就是蜜燐 Glycophosphat 本藥房用五十年理化學的經驗製成芳香可口 小兒愛吃的甜粉子就是科發的蜜燐

㈡使小孩子先天足 先天足的小孩子一定聰明一定康健一定終身不易生病要補先天須在娘胎裏補起 惟一的補藥就是蜜燐孕婦服蜜燐胎兒就得了生長的原料

你看那些可愛的小孩兒 又聰明〇又伶俐〇又康健〇又肥白〇都是娘同兒子按時按頓常服蜜燐的好處

科發蜜燐　每瓶三元

上海南京路科發大藥房

※中華職業教育社通訊※

●通告同社諸君

敬啓者本社本屆年會業已由議事員會議決五月二十八九兩日在附設職業學校舉行上午參觀下午開會屆時敬請早臨不勝企幸再前函徵集報告意見如未惠下尙祈迅賜函示爲感

附錄第四屆年會程序

會期十年五月二十八日二十九日

會場本社附設中華職業學校（上海西門陸家浜南）

第一天（五月二十八日）　上午十時始參觀職業學校　中午在校便餐　下午二時開會主席聶其杰君（一）辦事主任黃炎培報告上年度社務概況（二時十分至四十分）（二）基金管理員沈恩孚君報告上年度基金帳略（二時四十一分至五十分）（三）職業學校主任顧樹森報告上年度校務概況（二時五十一分至三時五十分）（四）本社附設農業教育研究會主任鄒秉文君報告組織本會緣由暨調查本省乙種農業學校情形（三時五十一分至四時二十五分）（五）郭秉文博士講演「美國職業教育之新趨勢」（四時二十一分至五時）美國自歐戰以後益趨重職業教育郭君時與彼邦人士往還對於美國職業教育之新趨勢尤爲熟悉如聯太平洋會之發起職業大學等皆爲極重要問題此次講演必極有興味（六）黃炎培君講演「南洋職業教育之新趨勢」（五時至六時）本年一月杪黃君偕本社辦事員王君志莘等南行經歷小呂宋盤谷檳榔嶼爪哇新加坡汕頭等處關職業教育之推廣至五月中始歸國行程既廣閱歷尤多必有新鮮有趣味之報告以貺同人

第二天（五月二十九日）　上午十時開始展覽社員報告意見書等及各處職業學校照片表格等此次年會本社做第一屆年會辦法向社員徵集本地方關於職業教育之設施研究職業教育之心得以及對於本社進行上之意見等件又倣第三屆年會辦法向各地職業學校徵集工場工作攝影以及內容組織表格等（並有一部分學校成績）分別披露於一室足資研究　中午在校便餐餐畢攝影　下午二時開會主席余日章君（一）王振之君報告江蘇私立女子職業中學概況（二時十分至四十分）（二）趙欲仁君報告浙江私立女子甲種職業學校概況（二時四十一分至三時十分）年來各地搬設職業學校者紛紛續起惟多限於男子我國婦女業鮮謀生能力則女子職業教育亦屬急要以上兩校成績夙稱優美本社因特請王君趙君演述報告經過情況以資參考（三）鄒秉文君講演「吾人今後對於國家農業上應有之覺悟」（三時十一分至四十分）年來國人設施職業教育多偏於工商而忽於農其實農尤爲工商之本未容淺視鄒君係農業專家對於我國農業教育實地之考察研究尤精夙主張積極之提倡屢有意見發表於文字此次承以此題親爲演述自必更有一番切實精當之心得喚起大衆之注意（四）職業學校學生演劇（三時四十一分至六時）

※公布欄※

●江蘇高等審判廳

▲民庭判決　一件郭智寬與郭智譜爲承繼涉訟控訴一案（判決主文）原判撤銷已故郭友嬿應由親族會議立繼本案訟費由兩造平均負擔▲一件戴霖乾與盛祥宜等爲票款涉訟控訴一案（決定主文）原堂諭撤銷本案發還武進縣知事公署迅予依法審判▲一件陳晉軒與劉茂承爲價務涉訟抗告一案（決定主文）原批撤銷劉茂承在原審之聲明駁回▲一件許李氏等與柳許氏爲田產涉訟抗告一案（決定主文）原決定更正本件再審應予照准▲一件律而沙訓義爲盧紀氏與盧石氏爲承繼糾葛聲請展期一案（決定主文）本廳認爲無理由礙難照准▲一件戴紹琴爲聲明執行異議提起抗告一案（決定主文）原批示撤銷戴紹琴執行異議之訴應由丹徒縣知事公署迅予審判▲一件陳輔龍與陳履孚爲租房涉訟抗告一案（決定主文）本件抗告駁回抗告訟費歸抗告人負擔▲一件楊金川等與楊永興等爲公基祭產涉訟抗告一案（決定主文）原決定既經原審更正應毋庸議▲一件姚汝享與姚路氏爲田產涉訟控訴一案（判決主文）原判關於判令控訴人返還被控訴人租息及訟費之部分撤銷控訴人應返還被控訴人租息洋二百四十元零七角本案訟費控訴人負擔十分之三被控訴人負擔十分之七▲一件王雲卿與杜三樂等爲租屋涉訟上告一案（判決主文）原判撤銷本案發還上海地方審判廳迅予更爲審判

●上海地方審判廳

▲判決主文　（民一庭）一件決定朱延昭與徐仲梅爲抵田控訴一案主文本件控訴駁回▲一件判決周桂生與郭裕卿毀石控訴一案主文原判撤銷本案發還南匯縣知事公署依法審判▲一件判決左廷邦與唐馥棠通行權糾葛一案主文原告人之請求駁回訴訟費用歸原告人負擔▲一件判決李審根與郭善揚爲租約涉訟一案主文原告人之請求駁回本案訴訟費用歸原告人負擔　（民二庭）一件判決何月泉與錢桂松因貨款糾葛一案主文錢桂松應償還梁東昇木業行洋八百五十一元五角五分五釐訟費歸錢桂松負擔▲一件判決李步春等與李顧氏等因贖田糾葛控訴一案主文本件控訴駁回本審訟費歸控訴人李步春負擔▲一件判決周三興等訴奚步青二成貨款糾葛一案主文奚步青應償還大同南貨店洋二百二十五元七角四分綫由周三興具領償還鼎順醬園洋二百二十八元九角六分九釐償還鼎盛新酒行洋三十元零二角四分綫由黃友庭具領償還協餘火油公司洋等十元零五角綫由朱榮慶具領償還恆泰煞貨店洋十五元五角三分綫由馮景範具領償還源生醬莊洋二百零四元四角六分綫由陳柏榮具領周三興黃友庭朱榮慶馮景範陳柏榮對於陳端堂之請求駁回訟費歸奚步青負擔

▲批示　一件居蔣生狀請押追由狀悉著速來廳候諭此批▲一件錢宗濂狀請銷案由狀悉准予銷案存案款洋及房票著即來廳繳證具領此批▲一件王士忠狀請拘賣由狀悉業已函請上海縣商會鑑價拘賣矣仰即知照此批▲一件王省齋狀交鑑定費由准交此批▲一件張林生狀請執行由狀悉仰候寶山縣知事函復過廳再予傳案訊辦此批▲一件周兆發等狀領房屋由准領此批▲一件劉雲峰狀交扣押費由准交此批▲一件顧德榮等狀請銷案由狀悉已當庭諭准交此批▲一件吳鴻德請求給領證據由查閱於四月十九三十兩日並未交呈何種信件至四月十一與二十六日所呈送炳章之信兩件均與本案有重要關係在判決未確定前礙難准予發還如有此時需用儘可請求抄錄仰即知照此批　以上五月二十三日

▲判決主文　（民一庭）一件判決馬震祥與徐振寰等抵款控訴一案主文原判關於徐振寰對於租息不負保人責任之部分撤銷郁瑞趾所欠馬震祥租洋七十元如不能償還時由徐振寰負責代償馬震祥其餘控訴駁回本審訟費馬震祥負擔四分之三徐振寰負擔四分之一▲一件判決郭晉英與王笙甫等票款涉訟一案主文王笙甫王子琴應給付郭晉英九八規元三千三百四十兩內三百四十兩自庚申年陰曆十二月一日起三千兩自辛酉年陰曆三月一日起每月利息一分計算應給付至執行終了之日爲止但利息不得超過原本本案訴訟費用歸王笙甫王子琴負擔▲一件判決秦彥臣與莫辛甫出屋糾葛一案主文原告人之請求駁回訟費歸原告人負擔▲一件判決錫蓀生與汪竹賢因租房糾葛控訴一案主文本件控訴駁回本審訟費歸控訴人負擔　（民二庭）一件決定張步蟾爲存款涉訟不服崇明縣知事庭諭抗告一案主文原庭諭撤銷本案應由崇明縣知事公署依照確定判決執行▲一件決定邱金泉聲請撤銷假扣押一案主文本件聲請照准▲一件判決張松林訴張阿坤房屋糾葛一案主文原告人之請求駁回訟費歸原告人負擔▲一件決定任曉岩與李逵夫因賠償損失糾葛控訴一案主文本件控訴視爲撤回應即註銷　以上五月二十四日

體虛白帶丸

凡婦女赤白帶下淋漓不止面黃肌瘦腰酸腿軟四肢無力醫治不早必成癆症無論十年廿年之老病一服此丸輕者一盒重者二盒立止斷根本醫生研究婦科數十年深知治婦女之病比男子難治因婦女帶下顏色不同虛實有別若藥不對症其害無窮惟此丸極靈極妥功效甚速每盒二元雙料三元倘有經期不準經水不調或前或後忽多忽少阻經腹痛紫黑血塊另有調經丸有調經活血之功年輕者可以受孕異常靈效每盒一元雙料二元每料六盒五元外埠函購寄費加一

上海四馬路丹桂第一臺對面濟生藥房費伯英醫生製 629

鐘表眼鏡大減價八折照碼

茲者敝行爲競爭營業起見由陰歷四月二十起特將應時各貨一律削價出售一月花色新奇萬衆不一凡蒙賜顧務請越速今次廉價從未有過諸翁悉宜勿失良機認眞減價便宜極矣上海英大馬路拋球場電話中央六一九六號茂德利行啓 Z3197

上海縣沈知事給示保護

耳聾立聽丸

立愈斷根●純陽商標

人之中氣不足清陽不升耳不能聽即聾也肝腎虛弱陰虧火旺耳不聰少陽膽火更兼濕熱阻塞清空之致耳亦不聽此丸滋陰補腎清理濕火益氣升清服之耳不聾矣輕者一匣即聽重者一料痊愈每匣一元雙料二元每料六匣五元不論十年念年老聾包愈斷根不靈還洋如有耳內爛膿水淋潤者另有立愈耳爛散每瓶洋一元外埠函購郵寄妥速寄費加一　上海浙江路三馬路口北首時芳照相館隔壁德法藥房製藥公司

鳳生程醫生製 615

補腎固本外用懷中秘寶

此寶外用廣嗣收效極靈乾綱不振者能固本培元並辟梅毒（女界仙丹）外治愛情鬱結無子寡歡者雙料二元（回天露）外用強身固本宜男種玉雙料五元單二元二馬路一百十三號民熙藥房製 850

立止牙痛藥水

此藥水專治一切風火牙痛藥味一到馬上止痛應驗如神每瓶大洋二角上海二馬路畫錦里北首廣東仙壽窩鐵拐李爲記 588

背痛

讀者諸君　恐人人會患身體上之疼痛　此乃腎病之預兆　若痛在背或骨節　則更顯著　預兆之來　因血中有毒酸　內腎應排洩　惟以腎之軟弱　遂不能將毒酸排除體外　故治腎病必先治小便中之含毒尿酸　而藥力之攻達　必直至腎與膀胱　不可假道腸腑　如普通之治腎藥然　今治腎靈藥　首推

地威德補腎清脬丸　因其能直接醫治腎病　見效神速　服後見尿色變藍　即爲明證　此丸藥性清補　使腎健強　各藥房有出售　患者應速購一匣　可於念四小時內見效　切勿輕視腎病　以爲小疾　因衰弱之內腎　足使人患腎炎　而促短壽命　如尊處不能購得眞正

地威德補腎清脬丸（紅金色匣）　可滙款至上海福州路五八六號華英大藥房　當即原班寄奉　郵費不計

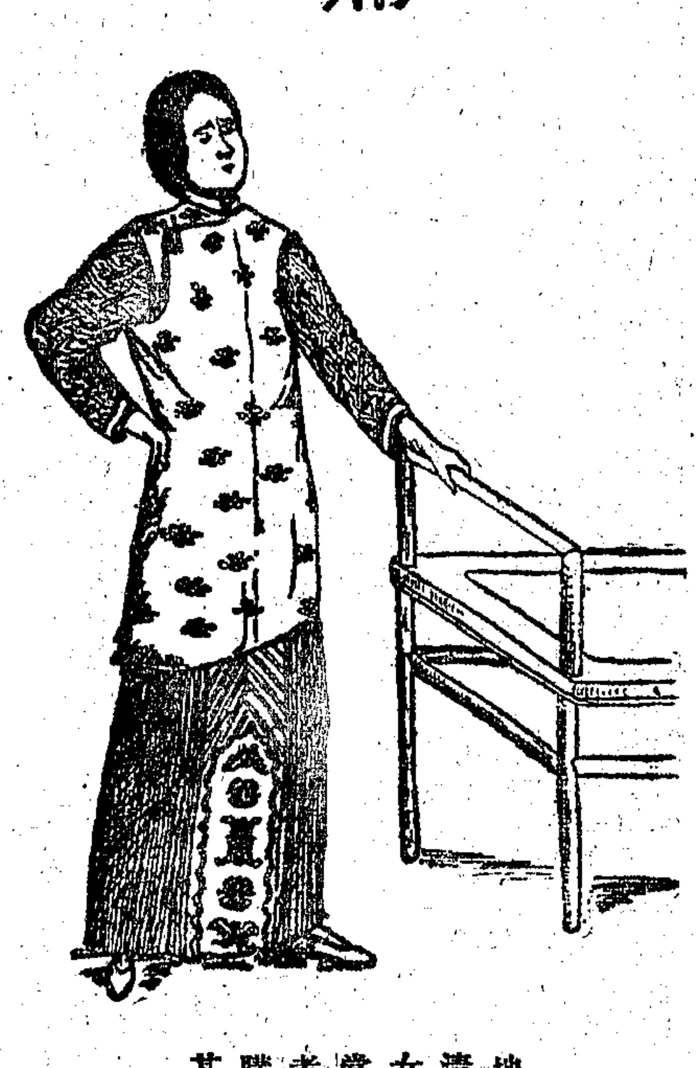

地威德補腎清脬丸於婦女之病最相當　孝順之子宜購此丸以奉其母

（請認明藥盒之樣）

(2)

七子山顧允若世醫遷蘇

顧氏世醫居七子山數百年今允若先生即前名醫庭綱公之曾孫積庵公之哲嗣也承其家學益以心得兼擅內外男女各科傷寒尤爲專門先生於脈理一門精驗有素臨證時詳說病源必有剛決斷語令人信仰嘗見有患重病而他醫拒絕者卒賴先生治愈行道念載活人無算於是名重遠近當道時以地方醫務諮詢惟先生山居交通每感不便經同人等挽勸暫允遷城自夏歷四月二十一日起移設診所於胥門內富郎中巷西口四十三號門牌病舟可停泊後門吳縣學場河內　揚以代指導　附告如有上海病家請診者可就近至英界大新街孟淵旅社接洽代爲請診金照前減半

宣揚人　莊蘊寬　劉雅賓　吳蔭培　穆抒齋　費仲深　孔康侯　張一麐　張一鵬　張一爵　貝哉安　孫鴻藻　范季美　葉芹鎮　新之　吳頌魯　陳光甫　宋漢章　王子崧　同啓

上海銀樓新同行廣告

門售行情上字給赤飾金　兌出五十二元　收進五十元半

恆永和　源康　周萬成　於震和　於震泰　樂雲祥　德和　祥和　周萬興　寶興　慶華　聚興　義和　公啓 Z3096

上海泰亨源詔銀樓啓事

本樓今廣更換東家所有以前泰亨源方記名下兌出金銀首飾以及外埠支店一概照常收兌以符信實而昭鄭重恐未週知特此聲明　開設英界北京路鐵大橋南　電話二八五八　電局掛號〇〇七七

古法加工　售出每兩洋五十[illegible]　收進每兩[illegible]　天字紋銀每兩一元六角

上海新衙門對過海寗路口新同行慶華銀樓加給上字足赤飾金

兌出五十二元　收進五十元半

本樓特爲便利顧客起見現今分設支店在中虹橋莊源大口工竣開張蒙各界惠顧請各趨其便特先佈電話北一八〇〇

慈谿南鄉車廄孫氏修譜

吾族始祖唐八部將軍柳山公寓居車廄後派分慈城高義坊烏柏樹下七部車頭甓鄞邑寺弄口桑士港蔣山樓姚邑湖清墊天元市等支自清光緒丁丑纂修宗譜以後迄今四十五年今公議續修凡我族人有遷居異地者請將住址暨行名號婚配生卒職衛葬地詳細開示郵寄下列各通信處以憑纂修限至辛酉年陰歷八月底截止特此通告

事務所慈谿南鄉車廄柏村學校　上海南京路日新里源盛股票號孫子雩君　寧波江東立生北號孫虹笙君　○餘姚彭橋天生藥號孫開初君 甲3093

葡商遠東貿易公司廣告

啓者本公司開設以來營業日益發達進口專辦各種五金機器電料雜貨藥材等物品名目繁多應有盡有均與歐美各大名廠訂立合同極其妥定可靠經銷各品異常精良素蒙光顧各廠號贊揚推許出口專辦中國各省土產絲葯雜糧皮毛油骨煤蛋黃白等物品信用昭著名播中外兼辦各埠輪船火車貨物轉運並經理水火保險及甌浙木船事務以及其他經理事宜無不優待週到審愼妥貼倘蒙惠顧請至上海九江路十號本公司華總理室接洽不勝歡迎之至謹佈　電話中央四六九五　洋總理倪姆　華總理顧猶菴　同啓 Z3055

上海宏裕銀樓

門售行情字給赤金飾每兩兌出五十二元收進四十九元半　上字紋銀每兩一元六角　電話中央四九三六 乙2974

上海中虹橋新開新同行慶華銀樓工竣擇吉開幕

由新衙門對過分此　電話（北）二千〇二十二號 Z336

不怕潮濕

吉士　十分滿意

內裏厚錫紙外封白蠟紙潮溼無從侵入包內

十枝洋一角　二十枝洋二角

大美煙公司啓

郭瑞生推股聲明

啓者河南路如意里順與永金號鄔人名下所佔十股中之二股但該號營業頗稱發達緣鄔人另營別業願將自己名下之二股推讓與洪蕚亭童家蓁二君各受一股其本年四月十五日爲止該號所結盈餘並官利牌號生財連同資本當時算清楚惟合同一共七紙尙有一紙因該股東遠出未及同時消廢俟到後另行消廢是耳自推股後該號營業上分文交接與鄔人無涉惟歸承受各東是問可也恐未週知特登申新兩報聲明 甲221

洪蕚亭童家蓁受股聲明

啓者順與永金號股東郭瑞生君名下所佔二股緣郭君另營別業自願將自己名下二股如數推與蕚亭家蓁各受一股至本年四月十五日爲止以上盈餘官利牌號生財並資本等均已分別交割清楚自承受後該號營業盈絀等情須歸受者承認概與推股者毫不干涉特登申新兩報聲明 甲224

久年夢遺而得愈

夫人之所不能免者病也然病之種類甚夥其最烈而劇者莫如遺洩一症矣其患是症之原因多由於少年早婚或因思念過度終日不置以致心腎不交無夢亦洩見色即流余亦患是症迄今已逾五載求醫服藥百無一靈且身瘦肉消神疲不醒飲食無味竟日沉迷非獨育麟之難得已知生命將不保余自思之病已如此惟聽天而已後一蒙舍親王君傳云上海二馬路西鼎新里內京都天寶齋藥局特別研究新法化學秘製純陽遺洩必愈丸能治一切夢遺滑洩等病且服之有中流砥柱之力余聞之遂購一料計洋五元按時服之五日始見應驗食而知味精神漸強厥後又購一料隨服隨愈非但遺洩全愈而且身體壯健舊疾已除喜出望外余思無德可報特將靈驗實據刊於報章以告患病同胞毋須別求但購是藥必得奇功可獲矣　南潯北柵彭梅卿謹啓 670

清血解毒　六零六

花柳梅毒瘰癧痔瘡癬疥癰疽及筋骨酸痛四肢麻木半身瘋癱等症病狀雖異其發生之原理莫不由血毒風濕所醸成故施治之藥必以清血解毒去風理濕爲有效　六零六內服聖藥爲本藥房發行最早之聖品諸君有患上述各症欲圖根本治愈請速服此藥（每瓶二元七角五分）又六零六外搽藥膏如外科一切瘡毒搽敷此膏功能生肌拔毒（每匣一元樣盒二角）

上海四馬路麥家圈口太和大藥房啓 T608

麟趾呈祥

天生萬物必賦予生育之機能以綿延其種類人爲萬物之靈更無有不能孕育之理世人有無嗣者往往禱於神祇求誕麟兒不知神祇無遲信而有徵者惟本廬之廣嗣金丹耳本廬之廣嗣金丹不管爲之嗣者之神祇而有求必應無或有爽蓋人之不能生育者必由于病去其病而補其精惟此廣嗣金丹有此效力故發行迄今因而嗣續者不可勝數矣

價目單料每盒二元雙料每盒一名丈夫再造丹每盒五元　另製婦科宜男丹每盒二元

分設長沙糧道街　福州總督署口　北京觀音寺街青雲閣樓下　天津鍋店街　奉天省長公署東首　南京下關大馬路　杭州上保佑坊之江報館對門　安慶四牌樓西街　無錫北門江陰巷內　開封北書店街南口路西　電話中央二六五二 637

上海瓣香廬藥房登

津浦鐵路行車時刻表

下行車：天津東站、天津總站、西站、滄州、泊頭、德州、濟南、泰安、兖州、滕縣、臨城、徐州、蚌埠、明光、滁州、浦口 [illegible]

上行車：浦口、滁州、明光、蚌埠、徐州、臨城、滕縣、兖州、泰安、濟南、德州、泊頭、滄州、西站、天津總站、天津東站 [illegible]

滬寧路行車時刻表

上海開、蘇州開、無錫開、常州開、丹陽開、鎮江開、南京到、浦口、徐州、濟南、天津總站、天津東站、北京 [illegible]

先施有限公司

自製 老虎牌 各種化粧香品

各洋貨號均有經售

製造廠在粵東長堤

言文對照 評注作文初範

是書為常熟范天英先生所編精選短潔實用文體文筆清暢段落分明按篇譯成白話言文對列學生手此一遍既可貫通文白又可練習體話且列入評注尤為難得二冊定價三角特價一角八分

總發行所 上海三馬路 天一書局 各書局代售 1917

週夜失昏每日、每星期、之痛苦、之火燒、之癢患一用Lavol拉福祿。其病得救。皮即清涼及舒暢。所有發現之毒皮即消滅。Lavol拉祿係一清淨純良之洗藥水。為醫學家所公認。一用數滴搽於患處後。其癢即除。其皮即清涼及新生。更覺溫軟及清白。其病係永治。此良藥由美國製造。其在美國醫治皮癢諸症。數逾千萬。

發行所各化學房及各大藥房 (12)

總發行所 上海仁記路第五字一號 貿勒洋行

新醫術

欲學不用藥石與器械而能治一切痼疾惡癖之新醫術者●欲作新時代純正之精神治療家者●醫士欲舉治療上更偉之實績而發揚仁術之本旨者●欲修養精神得根本修養之提訣者●識各稱催眠術書而未得其要領者●欲學得必能使人催眠之法訣者●欲加入專門研究斯學術之機關者●請入本會始不負諸君好學之初心

本會講義錄綱呈內務部註冊(印有樣本)其內容早爲學者所深知勿待贅述茲因同人等敦請馬化影先生繼長本會無以為祝謹訂特別優待條例招募會員以為千截之紀念限有定額有志斯學術者勿失機會●欲治療醫藥罔效之病癖者優待期內治療費減半外埠患者用隔地療法收效神奇均備有詳細說明書函索請附郵票十分 上海英界山海關大通路青雲里

大精神醫學研究會廣告 5130

普通之症 奇難之症 靈驗之藥

哮喘及蓄氣雖極普通之病實屬奇難不易醫治病重者終夜不寐坐以待旦此中苦況惟曾染是恙者知之泰西各國研究藥學及醫學者實繁有徒發明喘藥亦有多種然非藥性太猛使病者發嘔即藥性太弱不能愈病究其宗因皆在內服之故蓋哮喘者終日哮喘喉弱氣促胃已不安強以內服實難奏功也美國美尼色且省聖路易城薛夫孟博士殫精極慮經年累月新發明一種藥粉名曰「阿斯邁都」此藥不用內服但以火燃其藥見火發氣病者將氣吸入喉中病勢即止屢試屢驗其效神速凡患哮病者亦無論何等沉重若用此藥即得舒服呼吸靈使吐痰亦覺容易此藥全球著名各處大藥房皆有代售薛夫孟博士心懷濟世不欲病者信紙上空談願奉送一包試用不取分文有哮喘病求愈者可速向上海仁記路卜字一號貿勒洋行取藥外埠函索請附郵票五分當即寄奉不悞

C315

月儲

儲十二元者 每月有二千五百元之希望 期滿收二千五百元之整款

儲六元者 每月有千二百五十元之希望 期滿收千二百五十元之整款

儲三元者 每月有六百二十五元之希望 期滿收六百二十五元之整款

愛多亞路廿三號東方儲蓄銀公司

英國

TRADE MARK B.M.&Co.

本公司各貨價目如下

電氣藥片 Muriate of Ammonia Voltoids 每担三十一兩七錢

電氣藥粉 F. W. Muriate of Ammonia 每担二十九兩九錢

1260 甘油又名淨蜜 Glycerine 每磅五錢九分

漂白粉 一喻桶裝者每喻十一兩一錢 三喻桶裝者每喻九兩八錢

蛾眉月牌燒碱 每担十兩

洗碱粉 CREX 每担七兩四錢

蛾眉月牌純碱 每担六兩

潔麵碱 每担七兩四錢五分

嗬囒碱 每担七兩

以上價目均以上海出棧價計算如蒙賜顧請駕臨本公司接洽可也

英國卜內門洋碱有限公司 九江路十二號 12

史惟記總號手表廉價部

六號14K眞金八角騎馬手表每只念六元 六號14K眞金方式騎馬手表每只念六元 五號銀壳活環三針騎馬手表每只十三元 五號銀壳電光三針騎馬手表每只十一元 六號銀壳電光二針工字手表每只六元 五號鎳壳活環三針騎馬手表每只九元 五號鎳壳電光騎馬手表每只八元 寄費外加每只二角 價廉物美 欲購請從速 通信處上海南京路P四二六號 (注意)樣本暫停出版

乙5299

無敵牌 喉痧萬靈水

此項藥水屢經試驗萬安萬靈用敢發居濟世行家旅不不可法備用仿詳載瓶單每數可救價人定五大洋購角郵不即奉誤

上海小西門新馬路 家庭工業社啓 C338

最著名之香煙

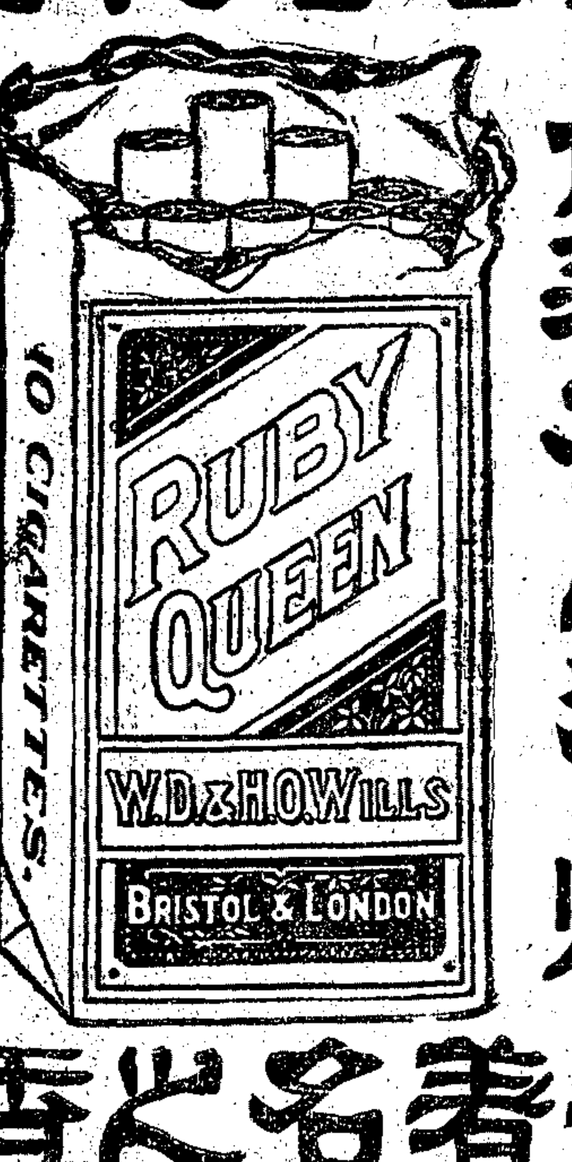

最著名之香煙 最著名之香煙 最著名之香煙

上海永泰和烟行廣告 2756

敬謝胃痛 一笑散

內人患胃痛五年餘時吐黑水食物後心窩發痛厥至痛極發甚腹有痞塊發時墳起痛及肩背連服中西醫藥罔無效驗正月間由友人介紹服上海三馬路跑馬廳禮拜堂後安康里內滿愛醫藥社胃痛一笑散後胃痛立止連服十除盒至今已三月餘不發特此登報鳴謝 新垃圾橋治與里四十二號唐明齋敬謝 大盒半元每打五元 小盒減半

全昌

眞新光珠花 每朵洋念元至二百元 眞金鑽寶石耳圈 每副七元至念元 眞金鑽寶石戒 每只七元至念元 眞金照相戒翻身戒 每只七元至念元 眞金新式戒指 每只二元至五元 眞金時式別針 每只三元至十元 眞金挖耳 [illegible] 眞金香烟嘴 [illegible] 眞金特別表鍊 [illegible] 賽眞珠頭鍊 每條三元 黑金金鎊圈 每只七角

克金 金鑽 金鋼 金白 托力 眞金 [illegible]

戊1878

上海自來火公司

自來火飯竈

清潔利便 費用節省

本公司之自來火飯竈可稱獨一完美凡燒飯燒菜隨意啟閉燃點閉熄極為利便且用煤氣極省又無灰烟衛生最為清潔如欲裝置此項飯竈及詢問一切詳細請駕臨南京路二十九號本公司陳列所接洽可也

專治眼部七十二症奇方 乙578

珍珠八寶光明眼藥

[illegible]

上海香雲錸港藥房啓

哮喘咳嗽之敵

此即環球交譽獨一有担保的治咳靈藥原瓶真樣諸君購時務祈注意

各大藥房均有出售

如遇傷風咳嗽哮喘胸痛速服

貝索

上海仁記路 英商貿勒洋行經理

游記

絲業團旅行日記(十五)

李孝魁

二月三四二日。同人日據接於預備賽會事。

二月五日晚。絲商維拉A. P. Villa君及斐利君M. A. Go□宴同人於意國飯店。宴畢同往觀劇。劇場係最新式之建築。演劇者登臺最多時有五百餘人。洵大觀也。

二月七日。是日也。實爲美國絲業界之紀念日。蓋轟動全球之美國第一萬國絲業博覽大會。即開幕於是日。上午同人等八時半即赴會場。各國賽品均已齊集。會場分兩層。下層專賽綢緞以及各種絲織品。上層專賽生絲及自繰絲以至成綢染色各種工作。佈置之華美。裝潢之別緻。闢錦角麗。洵爲空前之盛會。吾國綢緞賽場佔地兩方。爲史領事所籌備。亦極絢爛之致。至於吾國生絲賽場。共佔地七方。分幫佈置。均甚動目。而尤引人矚目者。則爲廠幫之纖絲。及灰經之柞樹。以及新出之蠶蛾。蓋美國不產生絲。吾國所賽。矚目皆爲新奇之物。而余所携柞繭。因會場熱度太高。不及二日。絡續孵化。以至蠶蛾飛舞滿棲。愈動美人好奇之心矣。是日午刻。同人赴康磨駝旅館大廳。參與萬國絲業博覽會之揭幕禮。各國代表及絲會會員到者千餘人。博覽會會長美絲會會長及吾國史領事均有演說。史領事演說時。全場掌聲雷鳴。而日人無有演說者。同會場時。參觀來賓已擁擠甚。晚七時。美絲會開常年大會。幷宴請各國代表。吾團全體赴宴。與宴者有一千二百人之多。席半。主席起立致開會辭。並介紹各國代表於會友。介紹吾國代表時。全場狂呼鳴掌歡迎。而日人無有也。道迪君告余曰。今日吾深爲君等慶賀。幷爲中國前途賀。美人眼光。素目中國爲老大之國。此次博覽會諸代表如此踴躍。會場佈置。佔地在各國之上。令人非常注目。美人已一變從前之眼光矣。

筆記

棄夫記(四)

衡齋

少年以女來後。殖產日豐。則任女醜詆而不怨。嘗有友臨其家。居三日欲去。少年堅留之午飯。其人恐飯晏者不及抵家。頻促之。少年甫三入廚問女。女已有怒意。謂汝欲快者我偏欲遲之。已而日逾午矣。膳尤未備。其人固染烟霞癖而粗莽如灌將軍者流也。乃擊其洋槍。且吸且罵曰。君家婦抑何無用也。區區行庖之事。尤勿勝爾許時。尚未熟一飯。此但能毀飯者耳。若我得此婦。必去。句語未既。女已奔入房中。奪其槍擲其耳曰。試之。是汝去我抑我棄爾。爾至人家作客。乃專爲離間人夫妻來耶。此何時也。烟禁綦厲。乃匿我家中爲此違禁之事。欲陷我夫婦罪罟中耶。少年之友亦蹶起應之。兩人齗鬬逾時。少年噤聲旁睨。使一不相識者見之。將疑其人與女爲夫婦。而少年客也。每遇少年勿壓其意。輒搗毀家中什具。狼藉地上。無完器也。少年惜財人也。見什具被損。心乃與之俱碎。益貢畏不敢娶其怒。女亦益以破毀什具爲威刼少年之妙策。凡什物之入其家者。咸夭折而不得長壽。日月跳丸。其所生之子。亦冠矣。娶婦之後。子又助婦以訴母。瞰聒之聲。自旦達昏。一如少年曩者輔女暴橫之狀。少年出居間。不敢責女。則亦不偏袒媳。女恚少年之不助己。乃揚言曰。媳之逆我。夫固彼教之也。吾早已知其昧恥而賡新臺之詩矣。故嫉我若眼中釘。人老珠黃。今日乃無我立足之地。嗟夫嗟夫。日立市中。伺人過。無論識不識者。堅執而語之。譚譚若有餘味。諸與少年不合者。或候少年過。高聲互語其妻之語。少年至不敢正視。隙面掩耳而過。羞憤交迸。肝肺撕裂。始悟向之附和其妻。故造蜚語誣人。彼受之者。爲狀殆至難堪也。間詛朋輩及兄弟道所苦。兄弟故以其妻悍與之有郤也。乾笑而已。朋輩始皆嗤其懦。繼亦憫其遇。設語慰藉之。而少年益涕泗交下。

劇談

唱盤雜記(上)

舍予

日來倸圖兩君。對於話匣多有談評。按戲片亦名唱盤。製法雖極簡單。而機巧則不可思議。其手續則不外由蠟筒過至蠟版。復以類如照相攝影法。用泥質軟覆其上。烘印。至原料何名。則殊守秘密而不可考。然而是亦美術之一。謂之攝音學可也。

就百代之唱盤而言。亦有較大尺寸一種。而詞曲長短一如所發賣者。蓋徒有其形而無其實也。吾人每見有整段之唱。往往爲盤位所限制。省腔減調。固所不免。更多抹去一句。末能神完氣固。戛然而止。頗以爲憾。縱可勉强成篇。敷衍交卷。亦已潦草而渙散矣(如時慧寶之逍遙津全段爲末句所累唱者當時爲收音者告急實有不得不然之勢)若老譚之促放三眼二簧無過門之唱調。乃於(款待與他)句截爲二段。雖起句超妙。但祇可目爲寸鱗片羽。究非此段腔中應有之段落。予故深望百代對於唱盤原模。稍事放長。則一氣呵成。免聽者頻有間言也。

新聞拾遺

印度北部蘇特里口河(Sutlej)所建之壩。長凡四十英里。寬凡一千餘尺。高凡三百九十五英尺。稱爲世界最大之壩。

鳥類中有飛翔之遠。自北極迄於南極者。曰公佗兒。高翔可五千密達。爲世界最大之鳥。

歐戰之結果。雞之出產大爲減色。荷蘭減至百分之七十。法蘭西減至百分之五十。比利時減至百分之二十。惟英國祗減至百分之二三云。

歐洲爲文明之大陸。非洲稱黑暗之大陸。瑞士稱世界之公園。荷蘭稱歐洲之花房。

▲臭打 南京某國民學校門左有一小便池。右又有一厠所。每日清晨。糞擔停滿。幾無容足之地。學生出入。多呼不便。昨晨糞桶尤多。竟停至該校階石上。適被校長某君自內出見狀。大怒。舉手杖向各糞夫頭上亂敲。始各挑桶而去。後有某甲挑桶不愼。潑倒地下。臭不堪聞。某君乃呼校役將甲扭住。嗣經警察排解。令糞夫用灰將糞穢去。並禁止各糞夫下次停歇。其事始寢(隱厂)

小說

社會小說 衆醉獨醒 (三六)

瞻廬

第五十二回 柴米生涯虛拋歲月 羹飯主義貽誤兒孫

我們所辦的公共廚房。一切都從清潔入手。廚房裏執役的人。都有衛生上的常識。尚恐偶有疏忽。又公舉了幾位督察員。輪流在廚房裏監督。自從有了公共廚房。新村裏的醫院。往往十天八天不見人來院裏治病。可見卻病良方。全在改良庖廚。這是第二層原因。白女士道。辦法是很好的。但有兩個問題。恐怕我有些不明白。華師母忙問何事。白女士道。吃飯的當兒。卻有兩個問題(此之謂吃飯問題)不是七十五家的人。都到廚房裏會食。定是廚房裏把這飯食分送給七十五家的人。照第一個辦法。恐怕家裏有了老人小兒。扶的扶。抱的抱。同去會食。是很困難的。照第二個辦法。天暖時不打緊。恐怕大冷天氣。把飯食送到家裏。早已減了溫度。華師母。你們總有救濟的法兒。嘵嘵嘵嘵。華師母道。白小姐慮得甚是。我們也料到有這兩層困難。所以廚房裏的制度。會食也可。送出也可。要是家中沒有老弱。儘可前來會食。那邊有寬敞的會食堂。不怕擁擠。要是不便會食。廚房裏有多輛飯食車。車裏安着小爐竈。便在大冷天氣。也不會減了溫度。按時出發。車上繫着響鈴。人家聽得鈴聲。便自來盛飯取菜。也沒有甚麽不便利。白女士把頭亂點。一疊聲的很好很好。便向華校長道。華小姐。你們的新村。辦得很好。我聽了很歡喜。恐怕我們美國的鄉村。也不過這般好……華小姐。華師母。你們姑嫂倆。爲這鄉村絞了許多腦汁。據我看來。恐怕這個新村。合該喚做姑嫂村。

餘瀋

自古英雄。鮮有不戀美人者。以項籍拔山蓋世之勇。而鍾情一虞姬。卒喚奈何。劉邦推子烹翁之忍。而屬意一戚夫人。幾肇廢立。兒女情長。英雄氣短。事誠有之。及讀長恨歌『六軍不發無奈何。宛轉蛾眉馬前死』則又想見當年三郎之郎當。與軍士之跋扈。所謂江山情重美人輕。眞不得不爲玉環頻呼負負(曹穹漢)

瑣錄

小智囊

曹樂澄

世界最古之圖書館。在美國之波士頓州(Boston)曰波士頓市立圖書館。建於西曆千八百四十七年。建築費達美金二百五十餘萬。館內藏書凡八萬冊。稱世界圖書之祖云。

上海南京路盆湯弄口 義泰祥鐘表眼鏡 四月初七起認眞減價一月

交通路 新學會社 新出書

森林管理學 經營林業以管理爲第一要務燕東林學士李英賢本學術經驗二者所得譯著是書以餉林界得此一編欲求欣欣向榮之效不難矣每冊定價五角五分○林學大意三角五分林學通論二角實用森林學八角造林學本論八角森林數學(即測樹學)八角

太乙金華宗旨足本 是書近所刊行者多經後人刪改已非廬山眞面本社特搜集金蓋山版藏之書及古書隱楔刻本精校付印以揭著不傳之秘有志於道者不可不一讀也每本實洋一角顯印送者另議○黃元吉道德經講義六角樂育堂語錄三角修道眞言二分眞西山心經六分以上俱售實洋 T784

清道人書冷香塔銘眞蹟 再版特價 是書初印無多業已售罄後至者多抱向隅之憾今特再版千部仍售特價六角以饜購者之望凡愛道人書者幸勿再失諸後也另有戲鴻堂法帖每部十六本原價六元減售對折 上海交通路新學會社啓 T378

大陸銀行廣告 本行呈經財政部立案農商部註冊專營商業銀行一切業務資本金收足二百萬元公積金二十九萬一千二百二十三元三角四分

天津總行 法界六號路 電報掛號○六六六
北京分行 西交民巷 電報掛號○○○六
上海分行 香港路 電報掛號○六六六
濟南分行 商埠二馬路 電報掛號○○○六
南京分行 下關鮮魚巷 電報電號○○○六
南京分行 城內雞鵝巷中正街 電報掛號2692
蘇州分行 閶門內西中市 電報掛號○○○六
上海分行電話中央一九六六 總理處營業室
國內各大都會商埠均有特約代理機關

江蘇銀行廣告 附設儲蓄處
蘇州南京兩分行內附設 蘇州閶門內德馨里 南京城內黑廊大街 江風神廟巷 無錫竹場巷 電話二四二五號
本行開設九載素承各界信用總行設在上海江西路五十一號專收存款兼做匯兌匯押貼現抵押放款買賣生金銀及銀行應辦各項事務格外克己優待自有堆棧專爲存儲零星款項凡有銀元一元以上均可存儲活期利息長年四厘定期存款利息特別從優面議並有特別定期儲蓄存款利息可分四期每三個月支取一次以資便利倘蒙惠顧本行無不竭誠招待也
鎮江南京南通等處設有分行 下關徐州蚌埠設有匯兌處 又於上海蘇州無錫設有堆棧
分行 鎮江南門關帝廟 南京黑廊大街 南通西門 蚌埠頭道街 徐州東門內 下關惠民橋西首
總行 上海江西路五十一號 門牌871
堆棧 上海英租界 蘇州 無錫北門城外 南京黑廊大街 大淨覺寺內 茅溝濱同仁棧

原定四月十五日出版之 **文藝叢編** 改期四月念五日發行 憑券函詢 特此廣告 戊2110

新文化的開路先鋒
新文學評論
訂正三版出書了
歐戰既終 新潮突起 因新思想而產新文學 這本書是漸文學大家
蔡子民 胡適之 周作人 傅斯年 朱希祖 施天侔 沈仲九 諸先生的
巨著
萬言研究的學 洋二 洋十 詢新 為文
寶筏
各部醫正印瞬現 初版再版一萬即售在訂
三版出書
定價九角五分 照碼六折 印書無多 購者從速
總發行 上海拉斐德路 新文化書社 甲2217
總代售處 棋盤街 文明書局
分售處 四馬路泰東書局 中華書局 棋盤街新文化書社 各省各大書坊

宋人言文對照
如話詩選 預約只有十餘天了
▲本書內容一斑 可笑。庭前。小兒女。栽盆 貯水。種浮萍。不知。何處 聞人說。一夜。一根。生七莖

冊數 全書六卷用上等有光紙圈點以醒眉訂四厚冊 **價目** 定價大洋一元二角取價發售預約 精印詳加圈點分裝 學界特廉減收半價 **期限** 預約至陰曆本年四月底寬限一月 遠省截止六月出書 **注意** 外埠函定加郵費一角 現作九五折 分郵票代價須 有票一張

總發行所 上海棋盤街 **文瑞樓**
分售處 上海各大書局 蘇州觀前振新書社 北京琉璃廠 南昌城內點石齋書局 天津河北大胡同萬卷樓 安慶龍門口 南京花牌樓 上海車站 共和

白話趣談
言文對照
甲集出版 銷售將罄 乙集準於本月出版

至乙集出版後如欲添購甲集便恐要等候再版兹略舉本書優點如下（一）初學作文每苦腹儉故類書之需要最殷但從前類書皆以帝政帝學等門類房首概不適用本書用最新類目分別敘述故事應用無窮如試題係說少年聽敏便屬本書早慧釋如說應事要有策過便屬本書計策門餘可類推所敘事實皆出正書皆可徵引每門都有細目一查便知此便於檢查可用作文庫之優點（二）徵引故事困在難通古文本書用白話演述古文並將原文刊列白話文之後兩兩比照勝於教師講解此便於自習無師自通此便於自習之優點（三）讀正書每苦拘束故昔人稱為引睡文書本書選集材料皆用現代眼光務取其趣味濃厚迂拘之說概不厲入課餘用此消遣短篇雅謔較勝於水滸紅樓此便於消遣之優點（四）小學讀本久無通行之書現時購用讀本既彼此岐異復微嫌無雜雞狗藜談教小兒以怪誕有識者愛之本書取材正當復用語體分門別類最合讀本之用此可用作讀本之優點其餘優點尚多不暇備述
價目 甲集洋裝一冊定價二角八分郵票代現作九五折函購酌加郵費
注意 出版定於陰歷本年底 九集按月出齊

秘訣

人人必需……家家必備之書……
人生之智能日巧、萬事之變幻無涯、設非搜其秘而洞其訣、恐不足應其機以賅其用、本局有鑒於斯、特請海內文學巨子三十餘人編輯是書、舉凡天文地理人事等莫不宏羅奇秘、廣輯玄奧、確能切於實用、並非紙上空談、迷信無據者可比、所謂人生萬事、都有絕妙秘訣、而爲男女應知智識、人手一編、對己對人對家庭對社會、可應用無窮、而得無限快樂、誠極有價值之奇書也、內容共有三百餘種之多、限於篇幅、不及備載、茲摘要如下

男女必讀……**人生萬事秘訣**……十版已出

▲家主治家秘訣 ▲養成賢女秘訣 ▲防閑妻妾秘訣 ▲夫婦和睦秘訣 ▲省吃儉用秘訣 ▲壽親養老秘訣 ▲教養兒女秘訣 ▲感化劣子秘訣 ▲女轉男胎秘訣 ▲預知身孕秘訣 ▲預防難產秘訣 ▲總馭妻妾秘訣 ▲多子無憂秘訣 ▲整頓家業秘訣 ▲貧饔救濟秘訣 ▲家庭和睦秘訣 ▲政界交際秘訣 ▲學界交際秘訣 ▲女界交際秘訣 ▲處世交際秘訣 ▲金錢交際秘訣 ▲利害交際秘訣 ▲患難交際秘訣 ▲愛情交際秘訣 ▲男女交際秘訣 ▲聯絡親友秘訣 ▲組織商店秘訣 ▲利用廣告秘訣 ▲進貨銷貨秘訣 ▲預防倒賬秘訣 ▲無資營業秘訣 ▲小本經營秘訣 ▲營業擇地秘訣 ▲接待顧客秘訣 ▲商人致富秘訣 ▲酒醉立醒秘訣 ▲預防潮濕秘訣 ▲永免雷擊秘訣 ▲預知火災秘訣 ▲最新美容秘訣 ▲立除雀斑秘訣 ▲立去黑痣秘訣 ▲醫治白髮秘訣 ▲面除黑氣秘訣 ▲暗爽傳書秘訣 ▲讀書易記秘訣 ▲日行千里秘訣

▲包搖大會秘訣 ▲久忍便溺秘訣 ▲旅中耐飢秘訣 ▲行遠不疲秘訣 ▲旅中不病秘訣 ▲入水不溺秘訣 ▲天氣預測秘訣 ▲生死預測秘訣 ▲貞淫預測秘訣 ▲察人賢否秘訣 ▲人心預測秘訣 ▲強健身體秘訣 ▲立止咯血秘訣 ▲立愈遺精秘訣 ▲自斷煙癮秘訣 ▲急救雷擊秘訣 ▲急救吞毒秘訣 ▲梅毒預防秘訣 ▲船暈預防秘訣 ▲嫖客裝飾秘訣 ▲嫖客功架秘訣 ▲鑒別妓女秘訣 ▲試驗妓女秘訣 ▲制服妓女秘訣 ▲操縱妓女秘訣 ▲駕馭妓女秘訣 ▲懲戒妓女秘訣 ▲報復必勝秘訣 ▲斷絕必勝秘訣 ▲撲克必勝秘訣 ▲麻雀防弊秘訣 ▲牌九防弊秘訣 ▲官場防弊秘訣 ▲學校防弊秘訣 ▲商賈防弊秘訣 ▲工廠防弊秘訣 ▲家庭防弊秘訣 ▲慈善防弊秘訣 ▲契據防弊秘訣 ▲訴訟防弊秘訣 ▲捐稅防弊秘訣 ▲珠寶防弊秘訣 ▲醫藥防弊秘訣 ▲旅客防弊秘訣 ▲游覽防弊秘訣 ▲嫖賭防弊秘訣 其餘不及細載

全書洋裝兩大冊定價大洋一元四角祗售特價大洋八角外埠函購另加寄費一角郵票代價一律通用原班同件決不延誤
◉總發行所 上海白克路西 **中外書局**
分發行所 上海四馬路中市 **大東書局** **世界書局**
各省各大書局均有出售 ▲

美容丸

此丸係德國美容科專家羅氏所發明●功效極為奇妙●凡患皮膚黧黑●多斑點●一服此藥●即能轉為潔白細膩●艷麗非常●且皮下黑色素及血污●均能消除● 此丸非外塗之藥●故經服後●外現美白●可比●用雖一二打●此丸白色●實為常物之質●純潔可愛●每瓶大洋一元●外埠寄費加一角● 上海●大陸藥房●每瓶大洋一元五角● 各省各埠均有經售
附告 夜用肌腐即能變白皮色●定價每瓶大洋五角● 附告 ●寄費七分

拔毛藥

此藥係留法醫學士唐柏年君所發明●無論人體何部毫毛●擦以此藥五分鐘●立即退除淨盡●不留痕跡●如欲復生毛●可用生毛藥擦之●能重生一部●等●大瓶二元●小瓶一元●用以播出●除珍品●寄費一角●欲購者可向本局函購●每瓶另加寄費●試驗瓶一元●另有稀毛藥●能使眉毛濃密●
附告 一定價每瓶一元●寄費五分●

白髮藥

無論老少髮白●一擦此藥●五分鐘後●立即轉為黑色●光艷無比●永不再白●定價每瓶二元●寄費一角●另有白髮丸●與此藥並用●功效尤速●每瓶一元●
上海北火車站界路長興里 **亞洲西藥局啟** 甲2185

上海鄭家木橋北首石庫門內
志成商號推銷正港興化桂圓特價月
本主人籍貫福建興化親自監製桂圓運滬發寄分售杭湖紹 ……每一價●十起價天兩廣貴送麗寄便能不好還兌貨 ……每箱三大一四八磅花 ……角定箱 月日特十洋以 丙3085

滑稽小說 鄉愚遊滬趣史

鄉下人白相上海、最是可笑的事、鄉愚遊滬趣史一書、是專描寫鄉下人白相上海的笑話、全書約二十萬言、無處不可笑、無事不可笑、無語不可笑、諸君如欲解悶消閒、萬不可不看此書、諸君如欲在上海白相、要不做鄉下人、要想學點白相上海的法門、也萬不可不看此書、全書四本、五彩封面、定價碼洋二元二角、
上海棋盤街 文明書局發行
各省中華書局代售

新華儲蓄銀行公共儲金

第二十期開獎號單
中華民國十年五月二十日在北京中央公園當衆執行
本月經儲金八公推臨時代表 姜修五君 徐墨卿君 在場監視
金計六千三百八十四元 共計全額二千一百二十八號 十分之一得獎計二百十三號 所有得獎號碼以及獎金數目開列如次 共收儲金二萬五千五百三十六元

頭獎一號 第一五三九號 計洋二千元
河南新鄉北關復興樓郭薫岑君得四分之一 北京宣內東太平街七號徐秉衡君得四分之一 安慶中國銀行吳雲波君轉合記得半額 二成半獎

二獎一號 第一四三九號 計洋一千元
浙江海寧縣塘工局王松生君 北京前門內鑾兒胡同二十九號芳記 北京交通部路政司調查科石福如轉石福履君 各得四分之一 揚州西門李廊坊巷王松山君

三獎一號 第八一〇號 計洋三百元
北京西城舊房胡同汪宅汪一駒君獨得

四獎二號 第八九〇號 第三八九號 每號計洋二百元
北京西城舊房胡同汪宅汪一鵠君獨得
北京李記 石家莊南街慶昌福乾記 轉坤記 各得四分之一 北京清華學校金國永君 上海天津路伍舜臣君

五獎一號 第七九五號 計洋一百六十元
北京東城大佛寺羊尾巴胡同李靜一君得四分之一 北京鼓樓東大街四十二號王勤之君得四分之一 漢口法界華實里二號張兆芬君得半額

六獎一號 第一九九五號 計洋五十二元
京綏鐵路口泉車站卓毅鈞君 先生轉玉記 湖州電燈公司衛少南君轉耀記 福州城內虎節河墘楊堅珊君 各得四分之一 上海河南路華發公司顧

小獎二百零六號 每號全額各得洋十二元號碼如次

一一一一一一一一一一一一一一一
七六六六六五五四一一〇六五四
七九八七一九七五四〇四九一八六

〇九九九七六五五四四三一一一〇
二二一〇三六五二九八八九二一三

四四四四四三三三三三三三三三三
五三三二〇九八七六四三二一一〇
五七一一四三四八二六三六七〇三

六六六五五五五五五五五五五四四
四一一九九八七七六四二二一六五
一四三一〇一八六七二七三五〇九

七七七七七七七七七七七六六六六
八八七六五三三三二一〇九七六五
九五〇二二七二一六五六八五〇〇

八八八八八八八八八八八八八八七
七七六六五五四四四三二一〇〇九
八二九一四二九六四三六五八四六

一
〇九九九九九九九九九九九九九八
〇九九九六五五四四二一一〇〇九
七八五二三七三二〇一九一七五五

一一一一一一一〇〇〇〇〇〇〇〇
七六六四四四〇九九七七七五三一
〇二〇九五三二七一九四〇五四〇

三三一一一一一一一一一一一一一
一一九六六六六四四四三三二〇八
三二七五四二一八四一八一七三七

四四四四三三三三三三三三三三三
三一〇〇九九八八七六六五三二一
四四八四六四八三二三〇五六二四

五五五五五五五五四四四四四四四
六五三二二一一〇九九六六六六五
四六六七一九四二六三八六三二九

七七六六六六六六六五五五五五五
六三八七七五五二一〇九九七七六
九九三七一四二八一三〇六四八

九九九九八八八八八八八八八七七
三二一〇八八六五五三二二〇九七
八九〇九五二八一〇一五〇六〇〇

一一一一〇〇〇〇〇九九九
二〇〇九七五二〇八六四
三五一四〇八四八一一九

戊2103

總行 北京廊房頭條八號 分行 天津法界中街七號路 上海天津路鴻仁里口
（注意）第廿一期定於十年六月二十日在北京中央公園開獎任人參觀

許廑父著
滬江風月傳
天嘯枕亞合評 是海上最近的風月小史 新風月破天荒的傑作 說部中 全書及目容回見五日九日 報十本 月九日 全書三十萬言 洋裝四大冊 價一元六角 特價洋一元
總發行所 四馬路中市 藥房對門 出版社 分發行所 交通路清華書局 各書坊均有代售 2947乙
大同書局名著四種 內容見五月九日十日日本報 特價期間就要滿了

美孚西洋參行 謹擇於夏曆四月十五日開張廣告
本行開設上海三馬路同安里內自運花旗洋參大山人參高麗參官燕銀耳等品無美不備際茲新張伊始無論零躉批發價當格外從廉藉以廣招徠而表歉意此佈 3071乙

無錫恒德榨油廠 擴充營業 添設分銷處
敬啓者本廠在民國八年創設無錫光復門外火車站對岸聘請富有經驗工師悉心研究每日夜能造成荳餅四千片機器精良貨品高尚早蒙各界賞鑒惟恐各地各寶行號未曾週知特設分銷處於上海法租界三洋涇橋東首如蒙賜顧無任歡迎 上海愛多亞路門牌四十一號恒德批發處啓 電話中央二一五六 2688乙

立愈肝氣痛將軍丹
肝氣之症世人患者最多皆因性情大怒事逆氣悶憂慮過度或則春轉不舒致傷肝木從此觸怒即發甚至氣逆不順肝堅如鐵嘔吐清水食不下咽坐不安席若不早治他年正氣一衰其發更盛竟有性命之憂今本藥房有鑒於此煞費心血始得秘方名曰將軍丹無論男女如患肝胃氣痛之症服之奇功立見若新患之症二瓶即可全愈雖舊恙至多一料永遠斷根保不復發曾經試驗萬人皆如日見功從無復發之人如此奇驗未敢秘藏特登報佈告俾患斯疾者皆得解脫呻吟床蓐之苦則幸甚矣 每瓶實洋一元 每料六瓶洋五元 不靈還洋以昭信實 外埠函購郵寄安速
◉大上海三馬路舞臺對面 **香港鍊雲藥房** 564

包愈立止夢遺聖藥
凡患遺洩病症皆因腎水虛耗命門受損或思慮太甚以致心腎不交久之面黃肌瘦腰酸腿軟四肢無力虛損勞傷由此起矣若不醫治將來根深蒂固愈甚難治藥雖多對症者少本齋深悉病源覓得異人秘方名曰純陽必愈丸專治遺洩各症服之立見奇功當日可愈精神充足則一身體雄壯百病不侵如患遺洩即是陰虛之現象此丸功能鞏固骨髓滋陰補益輕者二盒包愈重者一料除根永不再發若能連服兩旬大補氣血諸病不侵精神倍足每盒洋一元每料六盒洋五元外埠貼郵寄 張七角齋丸並用取效愈速功效益彰必須認明牌號上海二馬路西鼎新里內京都天寶齋啓

再請購用龍肝片諸君注意
竊思食物一道、於人生至有關係、非徒求以饜口腹而已、故本公司所製龍肝片、選蕈雞芋粉、雞蛋汁、荳蔻精、等富於滋養開胃之品、原料完全國產、以符提倡國貨之本旨、若不潔之蝦肉、魚肉、易致疾病之物、不能久貯者、絕不採用、以重衛生、凡欲購本公司龍肝片者、務請認明飛馬牌商標、庶不受欺、龍肝片詳細說明食法圖解函索即寄
周文記龍肝片公司再啟 上海南市董家渡路一百念號 3180乙

聲明影射
啓者小行開設滬上經已數十餘年所出各牌肥皂均貨真價實遐邇聞名前有不法之徒假冒小行牌皂業經查出稟請公堂拿辦有案可稽奈日久玩生近又聞有無恥之徒專冒小行牌名將劣皂在內地一帶混售似此故態復萌情殊可恨除派人四出訪查及登申報新聞報之外如一經查出立即送官嚴辦勿謂言之不預也特此聲明 一千九百二十一年四月十四號 上海二馬路群茂洋行告白 2710乙

諸君
欲嘗最有名○最王道○德醫博士斯牝額爾氏所發明○育亨賓○能補體壯陽○原方配製之老牌 **育亨賓丸** 平凡身弱○乏嗣○陽萎○精滑者幸速購服 每料洋廿元 每瓶四元 每管一元六角 上海界路即北火車站對面郵局隔壁
上海飲和室公司獨家經售 甲2212

上海中華銀行廣告
本銀行在北京路U字三十八號專營商業儲蓄起見凡銀元百兩銀洋百元以上或以上之儲蓄均得領用支票 **往來抵押** 放款銀行各種業務兼辦各種 **儲蓄** 活期定期存款茲為便利各界賜顧無任歡迎
董事 郭竹樵 周金箴 顧馨一 傅筱庵 朱葆三 貝潤生 王一亭 朱子謙 錢達三
經理 江少峯 副經理 姚德馨 **同啓** 1765

上海中法實業銀行廣告
本行規定資本二萬五千萬佛郎認定一萬五千萬佛郎公積三千萬佛郎中華民國政府認購股本三分之一計五千萬佛郎○本行章程經中華民國政府於一千九百十三年一月十一號批准立案○總行法京巴黎 分行北京上海天津漢口雲南府香港廣州福州汕頭奉天西貢海參崴海防橫濱新加坡英京倫敦法國馬賽利翁○本銀行專辦各種借款押匯經理各種定期往來儲蓄等存款不論規銀英洋美金金鎊佛郎均可照辦利息請至本行面議承辦信匯電匯可達歐美各大埠並辦理銀行一切交易無不格外公道特此通告本銀行開設法租界黃浦灘一號

商辦廣東銀行有限公司廣告
本銀行係完全商辦在香港註冊 實備資本英金一百二十萬鎊 另存盈餘積項港銀四十萬元
總行設在香港 另設分行及代理於廣州 上海 天津 北京 漢口 英京 日本 美國 小呂宋 暹羅 南洋等處 專營銀行業務一切交易格外克己如蒙惠顧無任歡迎
上海分行地點英界寧波路二號 營業部電話中央一七七八 經理室電話中央一七七六 匯兌處電話一六一七 2602

●本增刊三次修正投稿簡則

（一）投稿本增刊者其材料除衛生道德法制經濟四項外特增雜錄一項仍以有關常識者爲限其有涉攻訐個人者恕不登載

（二）投稿者篇末須開明姓名詳細地址最好黏一名片每句請自加單圈若篇幅過長及繕寫潦草字跡不易辨認者佳構亦從割愛

（三）登載之稿酌定甲乙丙三種報酬甲種兩元乙種一元即註明來稿之末其願取酬者投稿時須署名蓋章於標題下（但署名不蓋章以不願取酬論）如登載一月後無人指摘其轉錄他稿者至隔月一日（陽曆）可即向本館取酬其取酬時之署名蓋章須與投稿時同

（四）投稿者如不願取酬或不願將所署之名發表者請於原稿註明附函恕不作答

（五）投稿登載時本增刊得酌量增刪其字句

（六）投稿不登載者原稿恕不發還

成功百訣六版　沈有乾君成功百訣茲經本館六版每冊仍收回印本銀五分外埠函購加郵一分售書處本館營業部寄售處中華職業教育社

※常評※

◉釋豨

老圃

兩豕爲豨。見說文。而豳字以豨爲聲。則豨與豳當同聲。實即今之笨字。笨字亦見說文。然訓竹裏。竹之表曰筤。其裏曰笨。故字从竹與麤笨之意絕遠。六朝以來。始用笨字。晉書豫章太守史疇大肥。號笨伯。宋書王徽傳。亦有麤笨之語。朱子語錄。孔明只是笨。亦即此字。其本字。皆應作豨。廣韵集韵有体字。蒲本切。訓劣。此爲後出字。亦作体。唐懿宗咸通十二年。葬同昌公主。賜酒餅餤四十橐駝。以飤体夫。体夫即輿櫬之夫。体字。亦應作豨。蓋二豕爲豨。猶三鹿爲麤。豕爲頑鈍之物。二豕相並。有痴肥之意。史疇號笨伯。以其痴肥耳。論衡謂桀紂之君。垂腴尺餘。乃笨之正解。晉人謂清虛日來。滓穢日去。爲笨之反。昔人以豕狀肥。王逸少云。凡字多肉少骨。謂之墨豬。即多肉少骨之謂。昔人以豕狀濡滯不進。說文。後蹶廢謂之彘。言其行步蹇劣。肥者亦然。豨即後蹶廢之謂。豨正音爲豳。豳通作邠。邠與盆。皆以分爲聲。故朱子語錄作盆。豨字亦可讀作頑。大徐豨字有二切。一曰伯貧切。即讀作豳。一曰呼關切。即讀作頑。漢皐詩話。豨頑也。劉夢得詩。盃前膽不豨。趙緦詩。呑船酒膽豨。頑意與笨意近。頑音與笨音亦不遠。自世俗習用笨字。二家之義。蓋鮮有知之者矣。

※法制※

◉訴訟與陳訴之不同

酒頌

立憲政體之國家。皆取三權分立之制。民事刑事之訴訟。行政機關既不得過問。行政處分之違法。司法機關亦無權處理。兩者均有其獨立裁判之機關。各不相妨者也。凡關於民刑事件之涉訟。向審判衙門行之。謂之訴訟。關於官吏違法行政處分之訴訟。向平政院行之。謂之陳訴。我國臨時約法第七條定人民有依法律訴訟於法院之權。第八條定人民有依法律陳訴於平政院之權。是即訴訟與陳訴區別之點也。考司法裁判與行政裁判。各設獨立之機關。乃爲近世最進步之法理。蓋三權分立爲立憲國之原則。使司法之部分侵奪行政之權。或行政之部分侵奪司法之權。畸重畸輕。即失分立之精神。故兩者必釐然劃分其界限。而不容相混。但實際上亦有爲行政訴訟之性質而屬於司法裁判者。例如官吏辦理選舉舞弊。人民應陳訴於平政院。而法律爲便利起見。特定向司法機關起訴。幷受其判決。此乃屬於例外。不可不知也。（乙種酬）

◉不盡扶養義務之制裁

警予

刑律之制裁。必以其人之行爲。足以發生社會上之危險者爲限。若但有不正之舉動。並無危險之性質。即不足以構成刑事上之罪名。此立法之大原則也。近來社會上。妻對於夫。父母對於子。凡有不盡扶養義務者。輒誤認爲遺棄罪。不知新刑律之所謂遺棄罪者。必被遺棄者爲老幼殘廢。方適用之。以老也。幼也。殘廢也。其人全無生活能力。若應得扶養而不與扶養。則其生命之危險也孰甚。所以刑律有科罪之條。如其被遺棄者。並非老幼殘廢。不過彼方面應有扶養之義務。而不盡扶養之義務。此則純粹屬於民事。即民事上所謂強之扶養是也。性質有不同。民刑亦因之而別矣。（乙種酬）

※道德叢話※

◉新儀禮

楊晴康

吾國人素以修飾邊幅爲丈夫所不屑。王猛捫虱。自古傳爲美談。後世士大夫有效之者。鶉衣垢面不以爲恥。甚至有故作襤褸之態。以博名士之頭銜者。此非人情之正也。近來吾國人士沾染習氣。亦有過事修飾邊幅者。此固非所宜然。容貌整飭。衣冠清潔。自爲文明人所應守之習慣。吾國人於此似猶有所欠缺。其亟應改良者。有下列數端。

一鬚。　鬚長不剃。狀至蠢野。交際場中。決不容有此。西人凡遇宴會等事。有不剃鬚者。即爲大不敬。故常人皆自備剃刀。有每日剃鬚者。有三四日一剃者。其不剃者。下流社會而已。吾國人未經習慣於仿行之初。或稍感不便。及既成習慣。當不以爲苦也。（此節留鬚者亦應遵守。蓋留鬚不修。其狀更野也。）

二帽。　自民國以來。吾國人多戴西式帽。西式帽大概皆有闊邊。以遮護陽光。故燕居室中。或飲食之時。若不脫去。即如戴笠坐堂上。殊不雅觀。竊以爲凡戴西式帽者。即應遵守西禮。入室即應脫去。

三褻衣。　今人夏令有着襪於袴管之外。而縛以吊襪帶者。冬令有僅着衞生袴。而不罩以他袴者。此皆最不雅觀。蓋凡褻衣。皆不應呈露於外。如吊襪帶與衞生袴。皆褻衣之屬也。

四鈕。　今人衣上之鈕。常有一二不扣者。而項下之鈕。扣者尤少。此雖小節。亦慢態之一種。足以爲精神委靡之表示。西服外衣不扣鈕者。因內有襯檔。本備呈露於外。如襯檔與袴上之鈕。即不容有一不扣。至如軍人戎服。如有一不扣之鈕。必遭長官之申斥。蓋非此無以表示精神振作之態度也。

五髮。　髮宜整齊清潔。不宜多擦油脂。致耀光作亮。亦不宜有惡劣之香味。（乙種酬）

※衛生※

◉不合衛生之習俗

姚昆元

蚊帳。　蚊帳之用。本爲避蚊而設。故夏日不得已而用之。平時固無需用也。奈吾國積習。往往終年設置。『甚有用老布綢緞者』殊不知人於夜間亦須呼吸。既閉以帳。則外間空氣阻塞。帳內盡爲呼出之濁氣矣。故蚊帳一物。平時大可取銷。非特有益於養生。且亦有關於經濟也。

雞毛帚。　吾國習俗。每日清晨。均以雞毛帚拂拭几案。於是塵灰因以四起。遂致吾人吸入肺內。爲害甚巨。『吾國人多肺結核。良多以此』且灰塵起後。無不仍然落下。試問拂之何益。故最好椅桌等物。當以濕布揩拭。以代雞毛帚之用。

共食。　中餐大都共食。殊不知甚礙於衛生。蓋八人一桌。各人之所用筷。既箝菜。且划飯。則筷上涎水。均入菜內矣。是以疾病每易傳染。然而分食之法。我人頗不習慣。最妙人各兩副。以長者箝菜。短者划飯。庶菜中之湯。可以清潔也。茲倘有一法。雖亦共食。然每樣菜中。均置一勺。食時用勺將菜鍬入碗中。然後再食。使各人涎水。不得入湯內。則有病亦不能傳染矣。

大襟衣。　吾輩常服多大襟式。（女服尤甚。男服除長袍外用大襟式已少）然一有大襟。定須小襟。在生理上考之。似乎身體各部之厚薄。不宜有不平均之弊。今有小襟。則胸腰部左薄而右厚矣。此於生理方面不合之處也。且大襟式衣服。亦未見其美觀。故最好改爲對襟式。以上四條。特介紹閱者諸君。以資參酌。（乙種酬）

◉公衆飲用水宜共負清潔之責任

有慶

人非飲水不生活。故飲用水實爲吾人生命之源。公衆飲用水關係公衆之生命者甚大。若不清潔。即有害公衆衛生。種種疾疫。將因以誘起。每見鄉里無知。慣將污穢不潔之物。任意拋擲河水及井水中。恬不爲怪。殊不知此種行爲。實犯妨害飲用水罪。在新刑律第二百九十條及二百九十一條。早有規定。誠以飲料水不良。不特有害個人健康。且致廢棄業務。損害財產。影響於社會之安全不少也。然則污穢飲用水者。即不顧道德之墮落。寧不畏法律之拘束耶。況乎我處於衆人之中。我即公衆之一分子。不幸公衆皆飲汚穢不潔之水。誘起疾疫。我且不免於傳染。是害人適以害己也。現當夏令開始。飲用水不潔。尤易發生傳染病。我故曰公衆飲用水。宜共負清潔之責任。（乙種酬）

※農業常識※

◉鷄之肥育速成法

君茂

預備肥育之牡鷄。於生後四月。割去睪丸。使其迅速肥育。鷄舍宜清靜而暗。嚴禁其運動。用玉蜀黍粉麥粉等軟食。和細切之菜類。每日三次。定時給之。惟給前一日當絕食一日。使飢餓。否則恐其不肯食。給食前半時。宜大開窗孔。通光入內。以促其食慾。如此凡十五日至二十日。嚴守清潔暗黑。不使運動。遂達肥滿之目的。可供屠殺之用。但其給食之法有二種。㊀取麥粉類與牛乳混和。揑成粉棍。大如小指。長可二寸。開鷄口以塞入之。每日二次。定時給之。第一次給食用三根。日增一根。至每次用十五根爲止。如此者凡二十日。鷄必肥大。（二）用麥粉類溶於等量之乳與水中。使成粥狀。每隔八小時給一回。每日三次。用漏斗注入食道。以達嗉囊。至嗉囊充滿爲度。此法略較前法爲良。好行三星期遂可終止。近年又發明一種器械。可代漏斗給食。時較爲便利。養鷄家或試用之。（乙種酬）

※雜錄※

◉芳話（二）

棠柳

佳果之尤

果物之類多不勝計。風味既異。嗜好自殊。本不能妄斷其孰優孰劣。惟就吾國俗尙論之。則桃棗庸品。荔枝珍味也。而日本有所謂果物之白眉者。係指香蕉。是恐爲像形取義。非所以尊其味也。但歐西植物家言。有King of fruit及Queen of fruit者。前者謂Durio。後者謂Mangostaen。俱爲熱帶亞細亞之名果。余負笈東瀛之南國時。雖曾一見其標品。然未得染及食指。不知其究竟也。而按諸記錄。則誠有足爲果中之王及后者。

果王Durio　一名Durian。學名Durio Zibethinus。爲錦葵科所隸之木本植物。特產於馬來半島。幹頗高大。葉類胡桃。果形略似栗苞而大。且如盆。重亦逾斤。其外皮爲黃褐色。其四周俱起堅棘。彷彿若刺蝟然。往往蒂落誤中人顱。則鮮有不額破血出者。迨其既熟。則外皮縱裂爲五。迸射其多數大形之淡褐色種子。斯果有異臭氣味之惡。較諸吾國寧波醃鰲。猶且十倍其難堪。故其地行旅。絕對禁止攜帶。以免他人之掩鼻遠避。而重公共衛生。但其種子周圍。護有軟肉。斯肉質黏而色黃。恰如Butter（牛乳油）味甘而酸。美不可以言喻。一經嘗試。有足令人終身不忘。歷久回味者。而土人尤嗜之。每屆熟期。則富者揮除一切。非此不食。而貧家亦多典衣市果。爭啖新味。焉然強烈叵耐之臭氣。亦即發自此。致初嘗試者。爲所僻易。昔英國大生物學家alfredR. Wallace.氏以久慕斯果風味。不甘耳食。特由英倫遠涉重洋。往馬來一親嘗試。時其旅行記中。一面極譽其旨美。而同時又痛駡其腥羶。又有某旅行家（余師園藝學博士玉利氏）結伴南遊。既抵斯果產地。亟欲一嘗其味。而同儕惡其臭也。堅不之許。某氏不獲已。遂泛棹海中。以饜所欲。而事畢返寓。其指尖口角之餘臭。尙熏人欲嘔。然氏固欣然自得。謂其味之美。雖仙家瓊漿。不啻云。此種珍談。久列典籍。凡植物學者。類能道之。由是斯果風味之奇特。亦可以想像得之矣。（乙種酬）

※識字捷法※

◉應用字

濟滄

危　在高而懼也。从厃。厃。屵上聲。从人在厂上。有居高意。巳。即卪。今通作節。居高而知危。懼自節制之也。又不安也。又傷害之也。

立愈遺精　**金剛百鍊丸**　注意假冒

本藥房發行遺精金鋼百鍊大獲極意歎迎治愈之人不可思議咸推善治夢遺滑精無上聖品謝函證書早已盈箱滿櫃全國聞名口碑載道但華人惡習每見暢銷之物品必多假冒近有同業無恥混售希圖漁利以偽亂真情實可恨特加松鹿商標賺著注意蓋人之精華關係最重精固則強精竭則亡患有遺精更宜急起調治以衛自強本藥房家藏經驗秘寶係坐茅蓬老僧所傳保元真方一再研究始獲出奇制勝功能治洑伐過度慾火妄動以及中年操勞失節濕熱蘊結心腎不交神疲力倦四肢虧損陽萎不舉服此丸後精關堅固養腎滋陰蓄差悉平應效甚大抱此症者宜速調理立能却病延年每盒洋一元每料五盒四元半料二元○久患之症逕服二料保愈斷根輕者二盒永不復發不靈還洋另製神效遺精膏每張七角久年遺精務使內服外貼見效更速外埠函購郵局匯件

上海三馬路新舞臺對面　大香港鍊雲藥房啟

夢遺滑精丸　遺精聖藥

遺精一症病源有三無夢而遺者腎經虛虧也腎關不固精竅滑脫有夢而遺此心病也心火旺動思想不遂所致濕熱而遺者小腸膀胱濕熱下注使精關不禁其實不越乎腎臟之範圍目今各藥房之治遺精者大抵皆用硬澀止洩出旬日又見遺精豈不謬乎本醫生因崇於斯與別家治病不同秘製夢遺滑丸固腎關補先天之不足安心神以清邪火理小腸膀胱之濕熱無論遠年久一服此藥無不藥到病除每盒一元每料六盒五元批售克己不靈還洋外埠購郵寄安速寄費加一

上海浙江路三馬路口北首時芳照相店隔壁　程鳳生醫生秘製　德法藥房製藥公司　616

存摺被竊聲明作廢

陰曆四月十三日上[illegible]身字號杭州浙江地方實業銀行儲蓄處存摺兩扣一係第八千四百四十九號邵引鏗戶乙種活期存摺一扣計洋一千六百五十三元九角二分七厘正一係第八千四百五十號邵訓傳戶乙種活期存摺一扣計洋一千六百五十三元九角二分七厘正除已向該行止付作廢並用兩摺戶名登入全浙公報浙江民報通告中外人等切勿收受概作無效並稟請浙江省會警察廳存案作廢外今再登入申報通告中外人等切勿收受概作無效特此聲明

杭州邵德臣謹啟　JK2084

中國銀行函授學校招生

本校呈教部有案成效足著定三個月爲畢業期畢業後得予介紹位置凡欲函授者不論遠近均得入學請將姓名籍貫年齡職業並通訊處及應納（學費二元講義費二元雜費一元）共計洋五元由郵局匯至上海海寧路蘊藏里一六五六號報名可也函索章程請附一分郵票三個本校添設國文專科章程附寄　JK1789

楊梅　結果有毒者　已吃此服片　快

新六百零六藥片

花街柳巷盛產楊梅前往遊覽主人情重必贈楊梅攜回家中不獨一己吃苦一家人親友亦將不免現值夏令此物最旺本藥房滬王兩學士發明此片專治一切梅毒已受毒者輕一瓶重數瓶無不全愈未受毒者可免傳染性極和平效極神速價又廉平此爲療治梅毒第一妙品快請購服每瓶一元五角仿單詳明病狀服法

總發行上海愛多亞路七零八號伯庸大藥房　分發行外埠中法藥房

快要定完

捷足先得

本書自發售預約以來不到二星期
售去已過大半甲乙二種只存
一千餘部如此踴躍深恐存書不
數以致空勞玉趾故不得不將預
約期限提前截止准以四月念五
日爲限外埠遠道特別寬展十天
如果惠顧諸君更加踴躍落後
的萬一無書應付只好將原洋掛
號奉還寄費一成完全歸本會負
担特此警告

諸君你的命　可要推算麼？

眞本鬼谷算命術　餘書不多

提前截止

預約期限　原定四月三十日截止　改定四月廿五日截止　爲日無多要定請快

這部書

推算一生妻宮子息
推算一生貧富貴賤
推算一生衣食祿位
推算一生遇合機會
推算一生壽數基業
推算一生悲哀災難
推算一生順利究逆
推算一生病魔訟累
推算一生立業成就
推算一生行事失散
推算一生口角刑尅
推算一生財運結果
推算一生歡樂興隆

眞是絲毫不錯的　▲本書特色披露於下▼

眞本無缺　本書係戰國時河南登封縣鬼谷子王通先生遺著幷經三國時諸葛亮註釋本會所購陳氏家藏乃宋時抄本雖時隔千年書品尙無剝蝕之處故內容完備絲毫無缺

紙張潔白　本書甲種用優等連史紙精印潔白瑞典紙襯訂古色古裝珍貴異常乙種用上等西洋連史紙精印式樣雅緻裝璜美麗

贈品優異　本書每部附贈新製萬年曆一冊印刷明晰檢查便利足資參考

價値名貴　本書計需收買眞本費二千四百元又印刷紙張費二千餘元印成甲乙種各二千五百部除照約贈送陳氏五百部外又由本會會員附印約二千部尙餘甲乙種各一千部未出版以前按照成本任由各界諸公認購以廣流傳

預定辦法

書本	全書二大厚冊▲甲種用優等中國連史紙精印▲乙種用西洋上等連史紙精印
價目	甲種實洋三元預約祇收成本一元二角▲乙種實洋一元五角預約祇收成本六角
寄費	中國境內每部一角日本及歐美各國每部三角
期限	准於陰曆四月三十日出書預約期限以四月念五日截止外埠函購特別寬展十天

預定地點　上海寶山路寶山里一弄　國粹保存會　上海四馬路中市　世界書局　▲廣州昌興馬路二十七號世界書局　▲杭州清和坊開經堂內世界書局　TB895

吳大澂墨蹟十種　篆書

愙齋先生手書墨蹟[illegible]社向吳氏後人覓得原本影印與眞蹟絲毫無異茲爲普及起見特託上海天一書局發行並發售特價一月照原定價一律六折計算郵費酌加一成倘購全份特價實售三元以示優待

蘇州振新書社謹啟　TL921

篆文論語　四冊一元
篆文孝經　一冊二角半
古籀補　四冊一元二角
字說　一冊三角
說文部首　一冊三角
李公廟碑　一冊六角
陶公廟碑　一冊六角
周眞人廟碑　一冊四角
白鶴泉銘　一冊二角半
銅柱銘有跋　一冊四角
銅柱銘陰文　一冊四角
●以下各書一律六折
唐才子詩　八冊一元四
戴方合鈔　八冊一元六
王煙客集　六冊八角
徐世昌詩　六冊一元六
瓶水齋詩話　一冊一角
清儀閣題跋　一元二角
履園叢話　八冊一元四
六也曲譜　四冊一元六
諸子百家　十冊二元
詩詞學提徑　二冊三角
陸王學精華　四冊六角
國策編年　四冊八角
國策小品　四冊八角
論說軌範　四冊三角
作文初範　二冊三角
楊說文部首　一冊五角
楊沂孫毛詩　一冊二角
說文偏旁考　四冊一元
漢隸字源　六冊二元四
繆篆分韻　四冊一元四
古泉叢話
學生習字
張季直大字範本
王勝之寸楷
名人小楷
金聖嘆尺牘
通用新尺牘
普通交際尺牘
大理院菁華
●靈鶼閣叢書
唐人小集
藏書紀事詩
江刻書目三種
八史經籍志
葉氏語石
繆篆分韻
閔徽草堂箋
李氏駢體文鈔

上海三馬路　天一書局　總發行所